

**Universidade Federal do Rio Grande do Norte**  
**Centro de Ciências Humanas Letras e Artes**  
**Departamento de Comunicação Social**  
**Coordenação do curso de Especialização em Produção Audiovisual:**  
**da criação à realização de projetos para Cinema, TV e Internet**

– Turma 2026.2  
EDITAL 001/2026

A Coordenação do curso de Pós-graduação *Lato sensu* em **Especialização em Produção Audiovisual: da criação à realização de projetos para Cinema, TV e Internet** da Universidade Federal do Rio Grande do Norte (UFRN), no uso de suas atribuições legais e estatutárias com base nas disposições regimentais da UFRN, na Resolução n.º 008/2022 do Conselho de Ensino, Pesquisa e Extensão, e respeitando as demais normas vigentes, torna pública pelo presente Edital, a abertura de solicitação de inscrições para o processo seletivo do curso de **Especialização em Produção Audiovisual: da criação à realização de projetos para Cinema, TV e Internet** para ingresso, no período letivo 2026.2.

#### **DOS CANDIDATOS**

Nos termos deste Edital poderão se candidatar às vagas aqui ofertadas pessoas graduadas em qualquer área, interessadas em produção audiovisual.

#### **DAS VAGAS**

Serão ofertadas pelo curso de **Especialização em Produção Audiovisual - da criação à realização de projetos para Cinema, TV e Internet** um total de 80 vagas distribuídas conforme segue:

- 56 (cinquenta e seis) vagas serão destinadas para demanda aberta de ampla concorrência;
- 8 (oito) vagas serão destinadas ao atendimento de pessoas pretas, pardas, indígenas ou quilombolas (PPIQ) segundo os termos da Resolução n.º 005/2023-CONSEPE/CONSAD, de 14 de março de 2023, da Resolução n.º 008/2022 de 21 de junho de 2022 e segundo os termos da Lei 14.723 de 13 de novembro de 2023;
- 8 (oito) serão destinadas à modalidade de vagas para pessoas com deficiência (PcD) nos termos da lei, e segundo o que prevê o Decreto Federal n.º 3.298, de 20 de dezembro de 1999, artigos 3º e 4º, com redações dadas, respectivamente pelo Decreto Federal n.º 5.296/2004 e pela Lei n.º 13.146/2015, ao disposto na Lei n.º 12.764/2012, na Lei n.º 14.126/2021 (com as considerações dispostas no decreto complementar n.º 10.654/2021) e nos termos da Resolução n.º 205/2017 – CONSEPE e Resolução n.º 008/2022 – CONSEPE;
- 8 (oito) vaga(s) serão destinadas para capacitação interna de servidores efetivos ativos do quadro permanente da UFRN em atendimento ao Programa de Qualificação Institucional da UFRN- PQI

Não haverá primazia de candidato(a) que acumular identidade (PPIQ) ou condição de pessoa com deficiência (PcD) nos termos da lei.

Caso não haja o preenchimento integral das vagas destinadas aos optantes pelas modalidades PPIQ, PcD e para servidores estas vagas serão somadas às demais vagas de demanda aberta de ampla concorrência.

#### **DAS VAGAS DE AÇÕES AFIRMATIVAS**

Os(As) candidatos(as) que optarem por participar da política de ação afirmativa do curso de curso de **Especialização em Produção Audiovisual - da criação à realização de projetos para Cinema, TV e Internet** serão definidos como optantes e obedecerão a todas as regras (de acordo com o Anexo A - Política de Ações Afirmativas – Orientações aos Candidatos) e passarão por todas as etapas estabelecidas neste Edital.

##### Candidatos(as) optantes na modalidade de vaga para pessoas preta(s) ou parda(s)

Serão considerados(as) negros(as), os(as) candidatos(as) que se autodeclararem pretos(as) ou pardos(os), conforme o quesito cor ou raça utilizado pela Fundação Instituto Brasileiro de Geografia e Estatística – IBGE e que tenham a veracidade da autodeclaração (Anexo B - Declaração para Beneficiários do Critério Étnico-Racial) confirmada por Comissão de Verificação Étnico-racial (CVER), designada pela Portaria 320/2022- R em 25 de fevereiro de 2022 e com poder deliberativo para esse fim. A Comissão de Verificação Étnico-racial será composta por três membros titulares e um suplente e terá em sua composição membros com conhecimento sobre a temática da promoção da igualdade racial (confirmado por meio de declaração específica para esse fim) e diversidade de gênero e cor, garantindo-se espaço para representante do movimento negro. Todos os membros da Comissão deverão também assinar Termo de Confidencialidade relativo às informações que tiverem acesso em função do processo e Declaração de não conhecimento pessoal do candidato.

##### Candidatos(as) optantes na modalidade de vaga para indígenas:

Serão considerados(as) indígenas os(as) candidatos(as) que apresentem cópia do Registro Administrativo de Nascimento Indígena (RANI) ou declaração de pertencimento emitida pelo grupo indígena, assinada por liderança local e duas testemunhas da comunidade indígena à qual pertence o(a) candidato(a), conforme Art. 4º da Resolução Nº 005/2023-CONSEPE/CONSAD, de 14 de março de 2023.

##### Candidatos (as) optantes na modalidade de vaga para quilombolas:

Serão consideradas(os) quilombolas as(os) candidatas(os) que apresentarem declaração de pertencimento assinada por liderança local ou documento da Fundação Palmares reconhecendo a comunidade como remanescente de quilombo.

As vagas destinadas para candidatas(os) autodeclaradas(os) negras(os), indígenas ou quilombolas serão definidas pela ordem de classificação no processo seletivo, entre os candidatos inscritos nas políticas afirmativas.

##### Candidatos(as) optantes na modalidade de vagas para pessoas com deficiência:

Deverão apresentar laudo médico emitido nos últimos 12 meses por especialista na condição diagnosticada, atestando a condição de deficiente em consonância ao disposto na Resolução nº 205/2017 – CONSEPE/2017, na Lei nº 12.764/2012, na Lei nº 14.126/2021 (com as

considerações dispostas no Decreto complementar nº 10.654/2021), na Lei nº 14.768/2023 e no Decreto nº 3.298/1999 (com a redação dada pela Lei nº 13.146/2015 e pelo Decreto nº 5.296 /2004).

Poderão ocupar as vagas reservadas às pessoas com deficiência os candidatos que apresentem condições alinhadas com o conceito de deficiência apresentado no art. 2º da Lei nº 13.146/2015, demandando recursos humanos, materiais ou o uso de dispositivos e tecnologias assistivas para o acesso à informação, à comunicação e ao conhecimento no processo de ensino- aprendizagem. Não poderão concorrer às vagas reservadas para pessoas com deficiência os candidatos com deformidades estéticas, transtornos de aprendizagem (tais como dislexia e discalculia), Transtorno de Déficit de Atenção/Hiperatividade ou outros transtornos mentais/psiquiátricos, bem como quaisquer outros quadros que não se configuram como condição de deficiência conforme estabelecido na legislação vigente.

Na hipótese de constatação de declaração falsa, a qualquer momento, o candidato optante será eliminado do processo seletivo e, se tiver iniciado o curso ficará sujeito à anulação da sua admissão ao Curso de Especialização em Produção Audiovisual - da criação à realização de projetos para Cinema, TV e Internet, após procedimento administrativo em que lhe sejam assegurados o contraditório e a ampla defesa, sem prejuízo de outras sanções cabíveis.

#### **DAS SOLICITAÇÕES DE INSCRIÇÃO:**

Os candidatos solicitarão inscrição e encaminharão documentos em PDF exclusivamente via internet pelo sistema eletrônico de processos seletivos da UFRN através do SIGAA. O candidato deverá acessar o SIGAA através do Sistema Federal do [gov.br](https://www.gov.br) endereço <https://www.gov.br/pt-br> para ser direcionado ao SIGAA.

Caso o candidato faça acesso direto pelo SIGAA, ([https://sigaa.ufrn.br/sigaa/public/processo\\_seletivo/lista.jsf?nivel=L](https://sigaa.ufrn.br/sigaa/public/processo_seletivo/lista.jsf?nivel=L)), ele encontrará uma interface (tela azul) que lhe solicitará 'Entrar pelo [gov.br](https://www.gov.br)'. Assim que acessar o [gov.br](https://www.gov.br), o candidato que possuir login deve entrar com seu login para ser direcionado ao ambiente do SIGAA e dar início ao pedido de inscrição seguindo as instruções que constam neste edital.

Se o candidato não possuir cadastro, o sistema [gov.br](https://www.gov.br) o conduzirá para um formulário para que seja feito o cadastro. Depois de se cadastrar e gerar seu login, no primeiro acesso ao sistema, o candidato será consultado sobre autorização de compartilhamento de seus dados pessoais de inscrição com a UFRN. Para prosseguir, deverá clicar no botão azul escrito "Autorizar". Assim, o candidato será direcionado pelo [gov.br](https://www.gov.br) para o SIGAA, e poderá iniciar o pedido de inscrição.

Poderão solicitar inscrição os(as) candidatos(as) que possuam diploma, certificado ou declaração de conclusão de curso de graduação.

No ato da solicitação de inscrição será oferecida a todos os(as) candidatos(as) a opção de concorrer às vagas de Política de Ações Afirmativas, através de uma das quatro alternativas disponíveis no questionário de inscrição: "Deseja concorrer às vagas da Política de Ação Afirmativa? ( ) Sim, na modalidade pessoas pretas, pardas - PPP; ( ) Sim, na modalidade pessoas indígenas - PI; ( ) Sim, na modalidade para quilombolas - PQ; ( ) Sim, na modalidade pessoas com deficiência – PcD nos termos da lei; ( ) Não."

A pessoa que deseja ser atendida e reconhecida pelo nome social, em consonância com sua identidade de gênero, informar nome social distinto de seu nome de registro (razão social), precisará inserir, em PDF no formulário de solicitação de inscrição, o requerimento disponível no Anexo C e juntar a ele o registro do processo de tramitação para o nome social, se houver.

O candidato deverá no ato da solicitação de inscrição preencher integralmente o formulário de acordo com as instruções nele constantes, anexando os documentos requisitados neste edital e enviá-los eletronicamente. A documentação comprobatória deverá ser anexada respeitando o período para solicitar inscrição previsto no cronograma deste edital. Não caberá análise de pedido de recurso para destinação à vaga de ação afirmativa para os(as) candidatos(as) que não declararem a sua condição no requerimento de inscrição no processo seletivo.

O candidato deve se certificar de informar e-mail válido e em uso para contato posterior caso venha a ser aprovado ao fim do processo seletivo. Qualquer informação incorreta de e-mail ou outra fornecida no momento da solicitação de inscrição e suas consequências serão de responsabilidade do candidato.

## **DOS DOCUMENTOS EXIGIDOS**

Os documentos requeridos para solicitação de inscrição conforme especificado deverão ser enviados eletronicamente via SIGAA, digitalizados e sem rasuras no período de **30 de abril à 10 de maio de 2026**, como indicado no cronograma do processo seletivo.

Observe que o tamanho máximo de arquivo PDF suportado pelo sistema é de 5MB.

Os candidatos de todas as modalidades de vagas ofertadas por este edital deverão inserir em formato PDF os seguintes documentos:

- a) Cópias de RG e do CPF para brasileiros (frente e verso, em arquivo único). Caso seja estrangeiro, deverá apresentar cópia do passaporte e/ou carteira de identidade;
- b) Cópia de Diploma de Graduação de curso superior reconhecido pelo MEC (frente e verso);  
Caso o candidato ainda não tenha concluído o curso de Graduação no período de solicitação de inscrição na seleção do Curso de Especialização em Produção Audiovisual - da criação à realização de projetos para Cinema, TV e Internet, deverá apresentar Histórico da graduação com a carga horária integralizada necessária para a conclusão do curso de graduação e uma declaração assinada pela Coordenação do Curso informando que o candidato deverá concluir seu curso até a data final de cadastro de novos alunos. No caso de o candidato concluinte vir a ser selecionado, ele deverá, no ato da matrícula, apresentar documento comprobatório do término do curso, sob a pena de perder a vaga.
- c) Cópia do Histórico da Graduação, constando a carga horária concluída para a obtenção do diploma.
- d) Cópia do Currículo cadastrado na Plataforma *Lattes* do CNPq (<http://lattes.cnpq.br/>)
- e) Ficha de Avaliação das Informações Registradas no Currículo Lattes- CNPq devidamente preenchida (ver itens de pontuação de currículo no ANEXO K) deste Edital com a respectiva documentação comprobatória anexada.
- f) Cópia digitalizada de toda a documentação comprobatória das atividades realizadas constantes no currículo, **EM ARQUIVO ÚNICO**, conforme a sequência constante na

Ficha de Avaliação das Informações Registradas no Currículo Lattes- CNPq (ANEXO K). Para os livros, capítulos de livros e artigos publicados ou aceitos, incluir como comprovante uma página, contendo de forma legível, a autoria, o nome da revista ou livro, volume, número, ano e paginação. Incluir também a 1ª página do artigo ou capítulo. Para produções audiovisuais, incluir prints com fichas técnicas e os respectivos links em plataformas, lembrando de dar acesso aos avaliadores. Para produções em TV, além de links para plataformas de vídeo e prints de ficha técnica, recomenda-se anexar declaração da emissora de TV informando título do programa, função, período e episódios/edições realizadas e veiculadas.

- g) Candidatos às vagas destinadas a servidores da UFRN devem inserir ainda a Declaração funcional fornecida pelo Departamento de Administração de Pessoal – DAP da UFRN;
- h) Efetuar o pagamento da taxa de solicitação de inscrição no valor de R\$ 110,00 (cento e dez reais) por meio de GRU gerada no ato da solicitação de inscrição

O candidato que concorre à vaga de ações afirmativas para pessoas pretas e pardas deverá, no ato da solicitação de inscrição, anexar, ainda, os seguintes documentos em formato PDF:

- a) Autodeclaração Étnico-racial, para candidatos pretos ou pardo (Anexo B) deste edital;
- b) Documento com o link para o Vídeo de autodeclaração para candidatos pretos ou pardos conforme instruções apresentadas do Anexo D OU documento de homologação de autodeclaração do candidato feita por banca de heteroidentificação nos 5 (cinco) anos anteriores ao processo seletivo corrente, conforme indicado no ANEXO A (POLÍTICA DE AÇÕES AFIRMATIVAS – ORIENTAÇÕES AOS CANDIDATOS);
- c) Cópia do Registro Administrativo de Nascimento de Indígena (RANI) ou declaração de pertencimento emitida pelo grupo indígena (Anexo E deste edital), assinada por liderança local e/ou reconhecimento pela APIRN, para optantes à modalidade de vaga para indígena ou documento da Fundação Palmares para optantes da vaga para pessoas de origem quilombola;

Candidatos à modalidade de vagas pessoas com deficiência (PcD) nos termos da lei, deverão, no ato da solicitação de inscrição, anexar ainda:

- a) Declaração de beneficiário e ciência do critério para participação no processo seletivo na modalidade de vaga de ação afirmativa para PcD - pessoas com deficiência nos termos da lei (Anexo F deste edital),
- a) laudo médico emitido nos últimos 12 meses por especialista da condição diagnosticada em formato PDF atestando a condição de deficiência contendo na descrição clínica, o grau ou nível de deficiência com expressa referência ao código correspondente da Classificação Internacional de Doenças – CID com o nome e CRM do médico legíveis no carimbo (Conforme requisitos mínimos de documentação especificados no Anexo G); ou
- b) exame de audiometria para candidatos com deficiência auditiva, realizado nos últimos doze (12) meses por especialista na condição específica diagnosticada e parecer específico com restrições e/ou recomendações (Conforme requisitos mínimos de documentação especificados no Anexo G); ou
- c) exame de audiometria para candidatos com deficiência auditiva, realizado nos últimos doze (12) meses por especialista na condição específica diagnosticada e parecer específico com restrições e/ou recomendações (Conforme requisitos mínimos de documentação especificados no Anexo G); ou

- d) exame oftalmológico em que conste a acuidade visual para candidatos com deficiência visual, realizado nos últimos doze (12) meses por especialista na condição específica diagnosticada e parecer específico (Conforme requisitos mínimos de documentação especificados no Anexo G);
- e) Caso o candidato PcD requeira condições específicas para participar no processo seletivo, o laudo médico emitido nos últimos 12 meses por especialista da condição diagnosticada deverá conter a descrição de necessidade especial para realizar o processo seletivo, especificando o tratamento diferenciado adequado e vir acompanhado do Requerimento de Atendimento Especial (em documento único em formato PDF; Anexo H).

Caso o candidato às vagas de ações afirmativas deixe de anexar quaisquer dos documentos específicos para solicitar inscrição nesta modalidade de vagas e seja classificado no processo seletivo até a etapa de Resultado Parcial, os documentos anexados incompletos para solicitar uso de vaga de ação afirmativa serão encaminhados para verificação pela banca específica, que decidirá pela suficiência ou não para garantir elegibilidade à vaga. Se a banca específica julgar que não tem elementos comprobatórios suficientes e emitir parecer desfavorável, o candidato não poderá usar qualquer vaga de ação afirmativa e será automaticamente remanejado para as vagas de demanda aberta de ampla concorrência, e ficará em suplência, caso tenha obtido classificação no processo seletivo.

A candidata lactante que precisar de condições diferenciadas para realizar alguma etapa do processo seletivo deverá preencher o Requerimento de Atendimento Especial disponível no Anexo H e encaminhá-lo em formato PDF pelo sistema eletrônico de Processo Seletivo através do SIGAA no ato de sua solicitação de inscrição.

A candidata que tiver necessidade de amamentar durante a realização de alguma das etapas do processo seletivo poderá ter o tempo de apresentação estendido ou ter seu horário de apresentação remarcado por até 1 hora, a depender do requerimento feito na inscrição e da análise da Comissão de Seleção. O tempo gasto pela lactante poderá ser compensado até o limite de uma hora.

O programa analisará cada requerimento e atenderá à solicitação de condições especiais para realização das provas obedecendo aos critérios de viabilidade e de razoabilidade. A condição diferenciada para candidatos(as) com deficiência será desconsiderada caso o pedido do requerente não seja efetuado no período de inscrição estabelecido neste edital.

Cabe exclusivamente ao candidato verificar se todos os documentos exigidos acima foram enviados. O Programa de pós-graduação e a Comissão de Seleção não se responsabilizam pelo não-recebimento de solicitação de inscrição via internet por motivos de ordem técnica, falhas de comunicação, congestionamento das linhas de comunicação, bem como por outros fatores, que impossibilitem a transferência de dados.

Não serão aceitas solicitações de inscrição que não sejam encaminhadas pelo sistema eletrônico de processo seletivo da UFRN através do SIGAA ou após a data definida em Edital. Os candidatos não poderão sob quaisquer circunstâncias acrescentar ou substituir qualquer documento à sua solicitação de inscrição após o prazo definido em Edital para encaminhar o pedido de inscrição.

## **DO PAGAMENTO E DA ISENÇÃO DA TAXA DE SOLICITAÇÃO DE INSCRIÇÃO ATRAVÉS DE GRU**

O pagamento da taxa de solicitação de inscrição ficará disponível ao final do envio da solicitação de inscrição feita *on line* através do SIGAA.

Observe que ao final da solicitação de inscrição será apresentado ao candidato duas opções:

- (1) '*Imprimir o Comprovante de inscrição*', e
- (2) '*Abrir PagTesouro para pagamento da taxa de inscrição*'.

O candidato deve primeiro clicar na segunda opção para ser direcionado ao PagTesouro e efetuar o pagamento da taxa de solicitação de inscrição.

Após ser direcionado para o **pagTesouro** o candidato poderá escolher (i) pagar por boleto bancário, (ii) Pix ou (iii) cartão de crédito (em cota única). Para pagar por Pix o candidato deve usar o celular e registrar o QR Code que aparecerá na tela (para maiores detalhes, consulte o *Manual para acesso pelo gov.br* disponível na página da UFRN e do Programa). Caso pague por GRU, o candidato deverá gerar o boleto, imprimí-lo e efetuar o pagamento da taxa de solicitação de inscrição no período de **30 de abril de 2026 a 10 de junho de 2026** conforme indicado na GRU e enviar o comprovante de pagamento para a secretaria do curso através do e-mail [e.avi.ufrn@gmail.com](mailto:e.avi.ufrn@gmail.com) até **10 de junho de 2026**.

O(a) candidato(a) deverá guardar consigo, até a homologação da inscrição solicitada, o documento de comprovação do pagamento da solicitação de inscrição. O simples agendamento do pagamento e o respectivo demonstrativo não se constituem documento comprovante de pagamento do valor da taxa de solicitação de inscrição.

Ficam isentos do pagamento da taxa de solicitação de inscrição do processo seletivo os candidatos pertencentes ao quadro de servidores permanente ativos do quadro da UFRN conforme estabelece o Art. nº 2 da Resolução nº044/2008-CONSAD de 20 de novembro de 2008.

Os candidatos amparados pelo Decreto nº 6.593, de 02 de outubro de 2008, que regulamenta o Art. 11 da Lei nº 8.112, de 11 de dezembro de 1990, têm direito à isenção do pagamento da taxa de solicitação de inscrição mediante as seguintes condições:

- i) estar inscrito no Cadastro Único para Programas Sociais do Governo Federal – CadÚnico, de que trata o Decreto nº 11.016, de 21 de março de 2022;
- ii) ser membro de família de baixa renda, nos termos do Decreto nº 11.016, de 2022;
- iii) ter preenchido integralmente o Requerimento de Isenção e a declaração de baixa renda (Anexo I) de acordo com as instruções nele constantes;
- iv) encaminhar a versão digitalizada do Requerimento de Isenção via e-mail para a Secretaria Administrativa do Programa no endereço [e.avi.ufrn@gmail.com](mailto:e.avi.ufrn@gmail.com) no período de **30 de abril a 10 de maio de 2026** (até às 18h).

A Comissão de Seleção consultará o órgão gestor do CadÚnico para verificar a veracidade das informações prestadas pelo(a) candidato(a).

Serão desconsiderados os pedidos de isenção do pagamento da taxa de solicitação de inscrição do(a) candidato(a) que:

- a) Omitir informações e/ou torná-las inverídicas;
- b) Fraudar e/ou falsificar documentos que contenham as informações apresentadas;
- c) Não anexar no Formulário Eletrônico de solicitação de Inscrição o Requerimento de Isenção da Taxa de pedido de Inscrição, conforme estabelecido alínea “j” do item **2.8.**;
- d) Não comprovar renda familiar mensal inferior a três salários mínimos, seja qual for o motivo alegado;
- e) Utilizar, no momento da solicitação de inscrição, o Número de Identificação do Trabalhador (NIT) pertencente a terceiros;
- f) Comprovar renda familiar mensal superior a três salários mínimos seja qual for o motivo alegado;
- g) Não obedecer ao prazo mínimo de 45 dias, contados a partir da data em que foi incluído no CadÚnico, para solicitar a isenção.

O candidato cuja solicitação de isenção de pagamento da taxa de solicitação de inscrição for **indeferida** deverá efetuar o pagamento da taxa de solicitação de inscrição até o dia 10 de junho de 2026 em horário comercial bancário.

As informações prestadas serão de inteira responsabilidade do candidato, podendo este, a qualquer momento, se agir de má fé, utilizando-se de declaração falsa, estar sujeito às sanções previstas em lei, aplicando-se, ainda, o disposto no Parágrafo Único do Art. 10 do Decreto nº 83.936, de 6 de setembro de 1979, sendo também eliminado do Processo Seletivo e responder por crime contra a fé pública, sem prejuízo de outras sanções legais.

Não haverá devolução da taxa de solicitação de inscrição paga pelo candidato em qualquer hipótese.

## **DO PROCESSO SELETIVO**

O processo seletivo será realizado pela Comissão de Seleção/Coordenação

O processo seletivo dos(as) candidatos(as) para a pós-graduação *Lato sensu* ocorrerá em cinco etapas: **Primeira Etapa:** Homologação das Inscrições solicitadas; **Segunda Etapa:** análise do currículo; **Terceira Etapa:** análise do formulário de entrevista; **Quarta Etapa:** Heteroidentificação e validação (para candidatos pretos/pardos e pessoas com deficiência nos termos da lei); e **Quinta Etapa:** Resultado Final.

### *1ª etapa – Homologação das inscrições solicitadas*

Esta etapa é eliminatória e determina se a solicitação de inscrição será ou não deferida.

Nesta etapa serão conferidos os documentos requisitados no ato da solicitação de inscrição. Não serão aceitas solicitações de inscrição sem a documentação requisitada, com apenas parte daqueles documentos que devem ser anexados em frente e verso com documentação incompleta ou que apresentem documentos ilegíveis, inválidos ou ilegítimos.

O deferimento da solicitação de inscrição do(a) candidato(a) implicará na aceitação total e incondicional das disposições, normas e instruções constantes deste Edital.

### *2ª Etapa – Análise do currículo, considerando experiências relacionadas ao audiovisual conforme ficha em anexo, elencando produções na forma de livros, capítulos, produções*

*audiovisuais seriadas ou individuais, de curta ou longa metragem, bem como produção de programas de TV ou conteúdos para Internet na forma de podcast, videocast ou webséries.*

*3ª Etapa – Análise de formulário de entrevista disponibilizado junto com a inscrição das candidatas e dos candidatos, considerando interesse por audiovisual, disponibilidade para estudo e outras informações relevantes;*

#### *4ª Etapa – Heteroidentificação (para pretos e pardos) e Validação (para PcD)*

Esta etapa é destinada aos candidatos optantes negros (pretos e pardos) e à candidatos na condição de pessoas com deficiência – PcD que passarão pela banca de Heteroidentificação e pela banca de Validação, respectivamente.

O procedimento de heteroidentificação será realizado por banca composta por membros da Comissão de Verificação da Autodeclaração Étnico-racial institucionalmente designada para processos seletivos e nomeada pela Portaria 320/2022- R em 25 de fevereiro de 2022. A Comissão de Verificação Étnico- Racial da UFRN - CVER, designará também os membros para a Banca Recursal ao resultado do procedimento de Heteroidentificação. Para este procedimento será usado o vídeo anexado pelo candidato no momento da solicitação de inscrição no processo seletivo. A interposição de recursos nesta etapa deve ser realizada conforme Anexo J.

A Banca de Validação está sob a responsabilidade da Secretaria de Inclusão e Acessibilidade- SIA da UFRN. A banca regular e a recursal serão realizadas presencialmente, por entrevista ao candidato. Após a análise de documentos apresentados pelos candidatos no ato da solicitação de inscrição e a entrevista, a banca de validação emitirá parecer final FAVORÁVEL ou DESFAVORÁVEL relativo à deficiência declarada. Neste procedimento, a SIA poderá solicitar ao candidato documentos adicionais. Os candidatos que não comparecerem à banca de validação, ou excederem o limite de tolerância para atrasos (30min), terão parecer DESFAVORÁVEL sem direito à banca recursal.

#### *6ª Etapa – Resultado Final*

O Resultado Final trará a lista de classificação de cada candidato dada pela nota final calculada segundo a média aritmética das notas obtidas por cada candidato nas etapas 2ª e 3ª.

Em caso de empate entre candidatos(as) aprovados(as), serão observados em sequência os seguintes critérios:

- 1) Maior nota na análise do currículo;
- 2) Maior nota no formulário;
- 3) Maior idade do(a) candidato(a) conforme previsto no Art. 27 da Lei nº 10.741, de 1º de outubro de 2003.

## RESULTADOS E RECURSOS

O resultado de cada etapa do processo seletivo será publicado em documento PDF na página eletrônica pública do programa via SIGAA [https://sigaa.ufrn.br/sigaa/public/curso/portal.jsf?lc=pt\\_BR&id=186054551](https://sigaa.ufrn.br/sigaa/public/curso/portal.jsf?lc=pt_BR&id=186054551).

Ao término do processo seletivo, as primeiras cinquenta e seis vagas serão inicialmente distribuídas, de acordo com a classificação dos(as) candidatos(as), e serão ocupadas indistintamente por optantes e não optantes. Desse modo, caso, após definida sua média final, um optante obtenha uma classificação que lhe garanta ocupar uma das vagas oferecidas para demanda aberta de ampla concorrência, ele(a) não será direcionado(a) para as vagas de ações afirmativas.

Ao resultado de cada uma das etapas do processo seletivo, caberá recurso devidamente fundamentado, no prazo de até 01 (um) dia útil a contar da publicação do resultado. Caso o candidato queira interpor recurso deve enviar e-mail à Coordenação pelo endereço e.avi.ufrn@gmail.com.

Não serão aceitos pedidos subsequentes de recurso à uma mesma etapa, pedidos de reconsideração ao recurso, recurso submetido após a data definida em edital, recurso que não seja relacionado à etapa corrente do processo seletivo, ou que não seja encaminhado pelo sistema eletrônico de processo seletivo da UFRN, o SIGAA.

## CRONOGRAMA DO PROCESSO SELETIVO

ETAPAS	PERÍODO/DATAS
PERÍODO DE SOLICITAÇÃO DE INSCRIÇÕES	30 de abril a 10 de junho de 2026
<b>1ª ETAPA – HOMOLOGAÇÃO DAS SOLICITAÇÕES DE INSCRIÇÃO</b>	
Divulgação do resultado da 1ª etapa	11 de junho
Interposição de recurso ao resultado da 1ª etapa	12 de junho
Resposta à eventuais recursos interpostos nesta etapa	13 de junho
<b>2ª ETAPA – Análise do currículo</b>	
Divulgação do resultado da 2ª etapa	15 de junho
Interposição de recurso ao resultado da 2ª etapa	16 de junho
Resposta à eventuais recursos interpostos nesta etapa	17 de junho
<b>3ª ETAPA – Análise de formulários</b>	
Divulgação do resultado da 3ª etapa	18 de junho
Interposição de recurso ao resultado da 3ª etapa	19 de junho
Resposta à eventuais recursos interpostos nesta etapa	20 de junho
<b>4ª ETAPA IV – ETAPA – PROCEDIMENTO DE HETEROIDENTIFICAÇÃO E DA VALIDAÇÃO</b>	
Resultado da Heteroidentificação e Validação	22 de junho
Interposição de recurso ao resultado da 5ª etapa	23 de junho
Resposta à eventuais recursos interpostos nesta etapa	24 de junho
<b>5ª ETAPA – Resultado Final do processo seletivo</b>	
Divulgação do Resultado Final	25 de junho

Interposição de recurso ao Resultado Final	26 de junho
Resposta à eventuais recursos interpostos nesta etapa	27 de junho
Confirmação de interesse na vaga	29 de junho
Período de matrícula no curso	30 de junho a 3 de julho
Início do curso	6 de julho

## **DAS MATRÍCULAS**

As matrículas ocorrerão no período **de 30 de junho a 3 de julho de 2026**, como indicado no cronograma do processo seletivo deste edital. Para efetivação da matrícula os candidatos aprovados deverão entregar no secretaria do curso por ocasião da matrícula os seguintes documentos:

I - Prova de quitação eleitoral;

II - Prova de quitação com o serviço militar para o candidato brasileiro de sexo masculino;

III- Cópia do passaporte e visto de permanência para os candidatos estrangeiros;

O candidato aprovado no processo seletivo na modalidade de vaga para pessoa com deficiência nos termos da lei deve anexar também, no e-mail de confirmação de interesse na vaga, os seguintes documentos:

IV - laudo médico emitido nos últimos doze (12) meses por especialista da condição diagnosticada contendo na descrição clínica, o grau ou nível de deficiência com expressa referência ao código correspondente da Classificação Internacional de Doenças – CID e que deverá conter nome e CRM do médico legíveis no carimbo.

V - exame de audiometria para candidatos com deficiência auditiva, realizado nos últimos doze (12) meses e parecer específico com restrições e/ou recomendações;

e

VI - exame oftalmológico em que conste a acuidade visual para candidatos com deficiência visual, realizado nos últimos doze (12) meses e parecer específico.

## **CURSO**

As aulas iniciarão em 6 de julho de 2026. A duração do curso será de 500 horas-aula em caráter obrigatório e frequência mínima de 75% por disciplina. As aulas ocorrerão de forma híbrida ou de forma remotana maior parte dos módulos. Apenas dois módulos especiais ocorrerão de forma presencial na UFRN, ou em espaços previamente agendados, respectivamente de 23 a 30 de janeiro e de 24 a 31 de julho de 2027.

Período e Periodicidade: O curso tem duração de 18 meses e terá aulas preferencialmente em semanas alternadas (quarta, quinta e sexta a noite – 18:45h às 22:00h, sábado - 09:00h às 12:30h e das 14:00h às 19:00h). As aulas serão agendadas em semanas preferencialmente alternadas, preservando ao menos uma semana por mês sem atividades, conforme calendário divulgado com antecedência e cronograma disponível no começo do curso. Serão realizados 13 módulos em 15 meses e nos meses subsequentes os discentes desenvolverão

seus Trabalhos de Conclusão de Curso. O calendário de aulas das disciplinas será disponibilizado na primeira semana de aula.

### **INVESTIMENTO**

Taxa de inscrição de R\$ 120 (cento e vinte reais) e 18 parcelas de R\$ 298,90 (duzentos e noventa e oito reais e noventa centavos).

### **DISPOSIÇÕES FINAIS**

É de inteira responsabilidade do candidato acompanhar toda publicação de resultado, comunicados, notícias, atualizações ou outro referentes ao processo seletivo feitos pela área do candidato através do SIGAA, na página da especialização em produção audiovisual no sigaa ([https://sigaa.ufrn.br/sigaa/public/curso/portal.jsf?id=186054551&lc=pt\\_BR&nivel=L](https://sigaa.ufrn.br/sigaa/public/curso/portal.jsf?id=186054551&lc=pt_BR&nivel=L))

**durante todo o tempo em que ele estiver participando do processo seletivo.**

O candidato que deixar de comparecer a qualquer uma das etapas do processo seletivo será automaticamente eliminado, mesmo que seja uma etapa classificatória ou exclusiva à alguma das modalidades de vaga.

Eventual pedido de impugnação de edital, desde que fundamentado em elementos sólidos e cabíveis, deve ser feito exclusivamente por e-mail, uma vez que o candidato ainda não estará inscrito no processo seletivo e não terá acesso à área do candidato.

Os casos omissos serão resolvidos pela Comissão de Seleção de acordo com a legislação universitária pertinente.

Eventuais dúvidas ou outro esclarecimento, contate a Coordenação do Programa pelo endereço de e-mail **e.avi.ufrn@gmail.com** com o assunto "Processo Seletivo".

Natal, 27 de abril 2026

## ANEXO A

### POLÍTICA DE AÇÕES AFIRMATIVAS – ORIENTAÇÕES AOS CANDIDATOS

#### PROCEDIMENTO DE HETEROIDENTIFICAÇÃO

Para pessoas negras (pretas e pardas) ocorrerá o procedimento de heteroidentificação em etapa imediatamente anterior ao Resultado Final, a fim de confirmar a autodeclaração destes, de acordo com o procedimento disposto no Capítulo I da Resolução Nº 005/2023-CONSEPE/CONSAD, de 14 de março de 2023.

Os documentos de autodeclaração enviados por candidatos negros (pretos e pardos) no momento da solicitação de inscrição no processo seletivo serão repassados à Comissão de Verificação Étnico-racial da UFRN (CVER) que os destinará às bancas de heteroidentificação por ela montadas. Cada banca de heteroidentificação é composta por três membros, respeitando-se, sempre que possível, a diversidade de gênero e cor/raça e o cargo de ocupação na UFRN (discente, docente e técnico). A avaliação realizada pela Comissão de Verificação Étnico-racial considerará, exclusivamente, os aspectos fenotípicos, marcados pelos traços relativos à cor da pele (preta ou parda) e aos aspectos faciais predominantes como lábios, nariz e textura do cabelo, que, combinados ou não, permitirão confirmar a autodeclaração. Não será considerado o fator genotípico do(a) candidato(a) ou fenotípico dos parentes, para aferição da condição autodeclarada pelo(a) candidato(a).

O procedimento de heteroidentificação será realizado através de vídeo enviado pelo candidato e gravado segundo as instruções do Anexo ao edital com RECOMENDAÇÕES PARA GRAVAR VÍDEO PARA PROCEDIMENTO DE HETEROIDENTIFICAÇÃO. Após avaliar o vídeo, a Comissão de Verificação da Autodeclaração Étnico-racial emitirá parecer relativo à condição racial do(a) candidato(a).

Será nomeada uma Comissão Recursal, com membros diferentes da Comissão de Verificação Étnico-racial, para a finalidade de julgamento dos recursos que vierem a ser interpostos. Em suas decisões, a Comissão Recursal deverá considerar a gravação do procedimento para fins de heteroidentificação, o parecer emitido pela CVER e o conteúdo do recurso elaborado pelo(a) candidato(a). Não caberá recurso das decisões da Comissão Recursal.

O(A) candidato(a) que possuir autodeclaração de negro(a) homologada por banca de heteroidentificação nos 5 (cinco) anos anteriores ao processo seletivo a que está concorrendo, no âmbito da UFRN, poderá reapresentar o parecer emitido pela referida banca, conforme, Art. 16 da Resolução Nº 005/2023-CONSEPE/CONSAD, de 14 de março de 2023.

Será disponibilizado acesso a terceiros das imagens dos(as) candidatos(as) desde que realizadas por meio de requerimento à Comissão de Verificação Étnico-racial, sem prejuízo de eventual responsabilização por divulgação não autorizada.

## ANEXO B

### DECLARAÇÃO PARA BENEFICIÁRIOS DO CRITÉRIO ÉTNICO--RACIAL

#### DADOS PESSOAIS

(PREENCHER COM LETRA DE FORMA):

Nome: \_\_\_\_\_

Programa de Pós-graduação em: \_\_\_\_\_ Edital N°: \_\_\_\_\_

Cidade do curso: \_\_\_\_\_

Eu, acima identificado solicito inscrição no Processo Seletivo \_\_\_\_\_ UFRN, em vaga destinada para política de ação afirmativa definida pela Lei nº 12.711/2012, e DECLARO que: 1) sou (me considero): ( ) Preto(a); ou ( ) Pardo(a). Caso tenha me autodeclarado preto ou pardo, tenho ciência de que serei submetido ao procedimento de heteroidentificação, que será realizado pela Banca de Heteroidentificação, e estou sujeito(a) à perda da vaga e a sanções penais eventualmente cabíveis em caso de falsa declaração.

\_\_\_\_\_, \_\_\_\_\_ de \_\_\_\_\_ de 202\_\_  
CIDADE

## ANEXO C

### REQUERIMENTO PARA SOLICITAÇÃO DE ATENDIMENTO PELO NOME SOCIAL

#### REQUERIMENTO PARA SOLICITAÇÃO DE ATENDIMENTO PELO NOME SOCIAL

Eu, \_\_\_\_\_, RG \_\_\_\_\_ e CPF \_\_\_\_\_, solicito, para o fim específico de solicitação de inscrição no Edital Nº0x/202x do Programa de Pós-Graduação XXXXXX, , atendimento pelo meu nome social:

\_\_\_\_\_, \_\_\_\_\_ de \_\_\_\_\_ de 202\_\_\_\_.  
Cidade/Estado      data      mês      ano

\_\_\_\_\_  
**Assinatura do candidato**

## ANEXO D

### RECOMENDAÇÕES PARA GRAVAR VÍDEO PARA PROCEDIMENTO DE HETEROIDENTIFICAÇÃO

Em caso de situações excepcionais de segurança sanitária em que não seja possível realizar o procedimento presencialmente, o procedimento de heteroidentificação poderá ser realizado remotamente.

Para tanto, no ato da solicitação de inscrição o(a) candidato(a) deverá enviar um vídeo recente, apresentando o documento de identificação (documento oficial de identificação com foto) frente e verso, e dizer a frase indicada:

Eu, [dizer o nome completo] inscrito (a) no processo seletivo\_\_\_\_da UFRN, me autodeclaro [dizer a opção: Preto ou Pardo]”.

A Comissão de Verificação de Cotas Étnico Raciais recomenda aos candidatos e candidatas a estrita observância dos seguintes aspectos obrigatórios para gravação. O vídeo deverá ser gravado **na posição horizontal** com segue abaixo:

1. Com posicionamento que possibilite a visualização do(a) candidato(a), enquadrando todo o rosto até a altura do peito;
2. Posições que devem ser apresentada no vídeo

Perfil Frontal



Perfil Direito

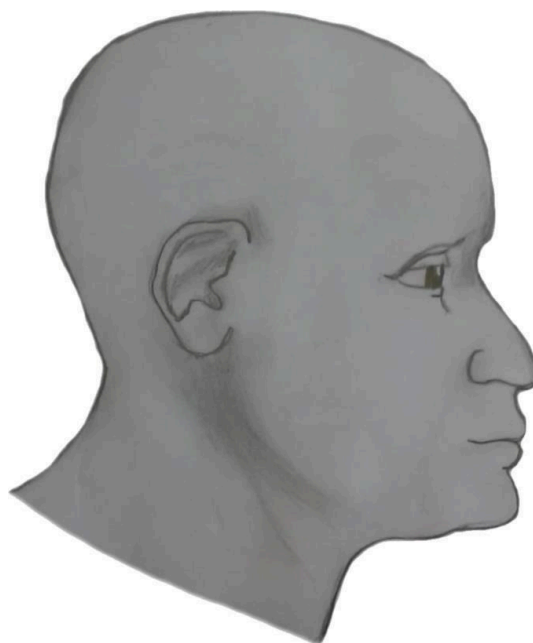

Perfil Esquerdo



Perfil Frontal, apresentando a palma da mão direita

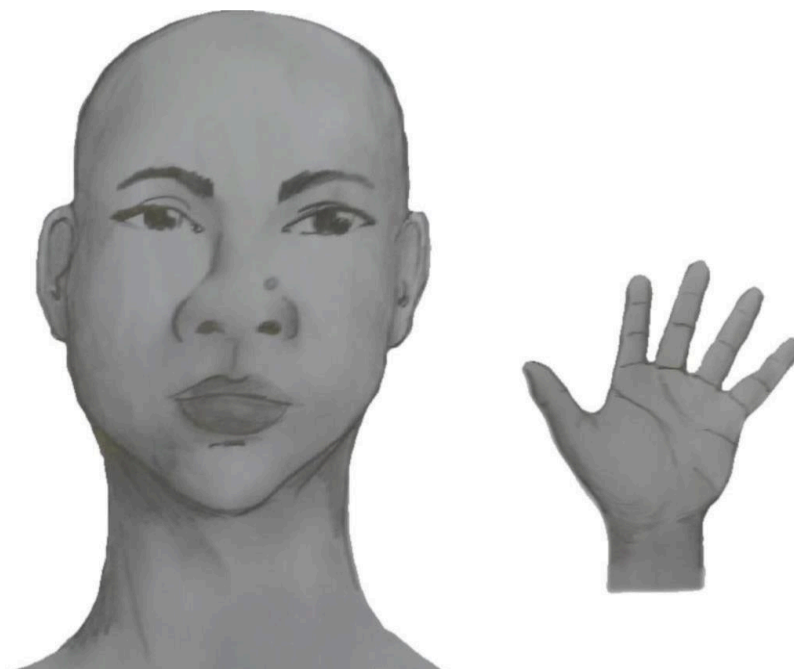

Perfil Frontal, apresentando a palma da mão esquerda



Perfil frontal, apresentando costado da mão direita



Perfil frontal, apresentando costado da mão esquerda

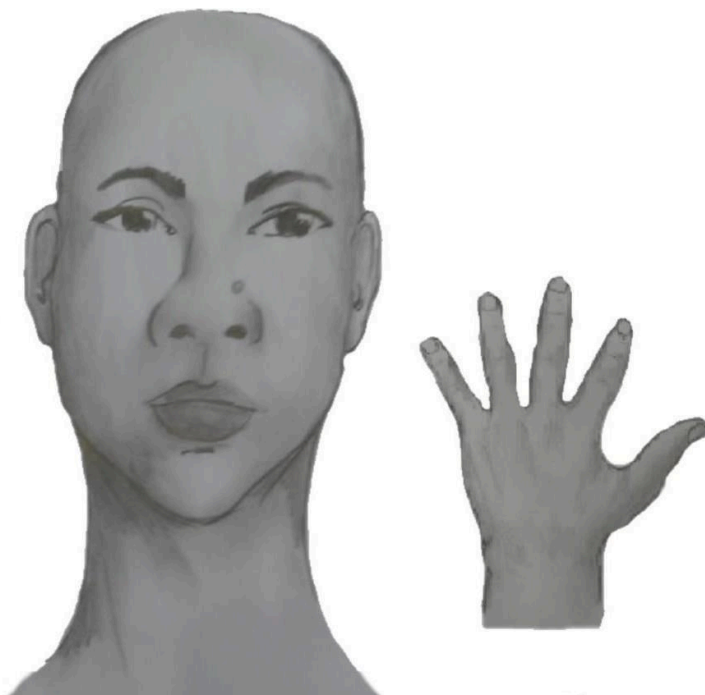

3. Após demonstrações das posições, o candidato ou candidata deve apresentar o documento **oficial** de identificação utilizado (frente e verso) e realizar a autodeclaração: Eu, [dizer o nome completo] inscrito (a) no processo seletivo\_\_\_\_\_da UFRN, me autodeclaro [dizer a opção: Preto ou Pardo]”.
4. O vídeo deve apresentar boa iluminação. Não sendo permitido o uso de luz artificial de modo a interferir no resultado final das imagens e gravações;
5. A captação da imagem deve ser realizada em fundo branco ou fundo claro e monocromático;
6. Não se apresentar com maquiagem, adereços: óculos escuros, boné, lenço ou outros que possam cobrir rosto, cabelos e pescoço;
7. Não utilizar na gravação qualquer programa, aplicativo ou recurso para editar as imagens ou vídeo, tais como uso filtros etc., para modificar as imagens ou vídeo captados;
8. O vídeo deve apresentar boa resolução em um dos seguintes formatos do arquivo: **.mp4, .avi, .mjpeg, .wmv, .flv ou .mov; e** com tamanho máximo do arquivo de 5MB.
9. Recomenda-se que o candidato ou candidata utilize roupa branca ou tons claros para gravação.

## ANEXO E

### **DECLARAÇÃO DE ETNIA E DE VÍNCULO COM COMUNIDADE INDÍGENA/QUILOMBOLA**

DADOS PESSOAIS (PREENCHER COM LETRA DE FORMA):

Nome: \_\_\_\_\_

Programa de Pós-Graduação em \_\_\_\_\_

Edital N.º: \_\_\_\_\_ Cidade do curso: \_\_\_\_\_

Eu acima identificado, solicito inscrição no Processo Seletivo \_\_\_\_\_ da UFRN como beneficiário de vaga destinada à ação afirmativa de acordo com a Lei nº 12.711/2012, DECLARO que sou indígena/quilombola da etnia/povo \_\_\_\_\_ e que:

( ) resido em Terra Indígena/Quilombola

( ) resido em Área Urbana:

Nome do Local / Endereço de residência: \_\_\_\_\_

Município: \_\_\_\_\_ Estado: \_\_\_\_\_

**Atenção:** é obrigatório coletar nos quadros a seguir a assinatura, devidamente identificada, de 1 (uma) Liderança e 2 (duas) testemunhas da Comunidade Indígena a qual pertence o candidato.

\_\_\_\_\_  
Assinatura da Liderança Indígena/Quilombola

\_\_\_\_\_  
Assinatura da testemunha 1

\_\_\_\_\_  
Nome legível da Liderança Indígena/Quilombola

\_\_\_\_\_  
Nome legível da testemunha 1

\_\_\_\_\_  
Nº de Identidade da Liderança Indígena/Quilombola

\_\_\_\_\_  
Nº da Cédula de Identidade da testemunha 1

\_\_\_\_\_  
Assinatura da testemunha 2

\_\_\_\_\_  
Nome legível e Nº da Cédula de Identidade da testemunha 2

\_\_\_\_\_, \_\_\_\_ de \_\_\_\_\_ de 202X

CIDADE

\_\_\_\_\_  
ASSINATURA (conforme documento de identificação)

## ANEXO F

### **DECLARAÇÃO DE BENEFICIÁRIO E CIÊNCIA DO CRITÉRIO PARA PARTICIPAÇÃO NO PROCESSO SELETIVO NA MODALIDADE DE VAGA DE AÇÃO AFIRMATIVA PARA PESSOAS COM DEFICIÊNCIA NOS TERMOS DA LEI**

Eu, \_\_\_\_\_, CPF \_\_\_\_\_, me declaro pessoa com deficiência (PcD) termos da lei ao solicitar inscrição na modalidade de vaga de ações afirmativas para PcD no processo seletivo para \_\_\_\_\_(mestrado/doutorado) do Programa de Pós-graduação em \_\_\_\_\_da Universidade Federal do Rio Grande do Norte, segundo os termos da Resolução 008/2022 de 21 de junho de 2022 e da Resolução 005/2023 – CONSEPE/CONSAD, de 14 de março de 2023. Estou ciente de que os laudos e exames submetidos em minha solicitação de inscrição serão submetidos à análise da Banca de Validação da SIA - Secretaria de Inclusão e Acessibilidade para comprovação da minha condição de pessoa com deficiência.

TENHO CIÊNCIA ainda, de que poderei ser convocado, mediante agendamento prévio, para o procedimento de validação com a Banca de Validação e que, em caso de emissão de parecer desfavorável ou de não comparecimento, serei automaticamente remanejado para a modalidade de vagas de demanda aberta de ampla concorrência e ficarei em suplência, podendo vir a ser convocado, caso haja vacância e de acordo com a minha colocação na classificação geral do certame.

Natal, \_\_\_\_ de \_\_\_\_\_ de 20\_\_

---

ASSINATURA

## **ANEXO G**

### **REQUISITOS MÍNIMOS DE DOCUMENTOS COMPROBATÓRIOS PARA O ACESSO ÀS VAGAS PARA PESSOAS COM DEFICIÊNCIA - PcD**

Todo candidato que seja convocado para ocupar vaga reservada a pessoas com deficiência deverá entregar o(s) documento (s) comprobatório(s), conforme cada condição, do seguinte modo:

#### **I. Candidatos com Deficiência Física:**

a. Laudo médico nos últimos 12 (doze) meses, que deverá ser assinado por um médico ortopedista, neurologista ou reumatologista , contendo na descrição clínica o tipo e grau da deficiência , com expressa referência ao código correspondente da Classificação Internacional de Doença (CID), bem como a provável causa da deficiência . Deve ainda conter o nome legível, carimbo, assinatura, especialização e CRM ou RMS do médico que forneceu o laudo.

#### **II. Candidatos com Deficiência Intelectual:**

a. Laudo médico, que deverá ser assinado por um médico psiquiatra ou neurologista, contendo na descrição clínica o tipo e grau da deficiência e as áreas e funções do desenvolvimento afetadas , com expressa referência ao código correspondente da Classificação Internacional de Doença (CID ), bem como a provável causa da deficiência . Deve ainda conter o nome legível , carimbo, assinatura, especialização e CRM ou RMS do médico que forneceu o laudo.

#### **III. Candidatos Surdos ou com Deficiência Auditiva:**

a. Laudo médico, que deverá ser assinado por um médico otorrinolaringologista, contendo na descrição clínica o tipo e grau da perda auditiva, com expressa referência ao código correspondente da Classificação Internacional de Doença (CID), bem como a provável causa da deficiência. Deve ainda conter o nome legível, carimbo, assinatura, especialização e CRM ou RMS do médico que forneceu o laudo; e b. Exame de Audiometria, realizado nos últimos 12 (doze) meses, no qual conste o nome legível, carimbo, especialização , assinatura e número do conselho de classe do profissional que realizou o exame . A audiometria apenas será aceita se acompanhada de laudo médico.

#### **IV. Candidatos com Deficiência Visual:**

a. Laudo médico, obtido nos últimos 12 (doze) meses, que deverá ser assinado por um médico oftalmologista, contendo na descrição clínica o tipo e grau da deficiência , em que conste a acuidade visual (e a medida do campo visual nos casos que forem pertinentes ) com expressa referência ao código correspondente da Classificação Internacional de Doença (CID), bem como a provável causa da deficiência. Deve ainda conter o nome legível, carimbo, assinatura e CRM ou RMS do médico que forneceu o laudo; b. Exame de medida do campo visual nos casos que houver alterações dessa natureza, realizado nos últimos 12 (doze) meses. Deve conter ainda o nome legível, carimbo, especialização, assinatura e CRM ou RMS do profissional que realizou o exame.

#### **V. Candidatos com Transtorno do Espectro Autista (TEA):**

a. Laudo médico, que deverá ser assinado por um médico psiquiatra ou neurologista, contendo na descrição clínica o tipo e grau da deficiência e as áreas e funções do desenvolvimento afetadas com expressa referência ao código correspondente da Classificação Internacional de Doença (CID). Deve ainda conter o nome legível, carimbo, assinatura, especialização e CRM ou RMS do médico que forneceu o laudo.

#### VI. Candidatos com Deficiência Múltipla:

a. Laudos médicos, que deverão ser assinados por médicos oftalmologista e otorrinolaringologista, contendo na descrição clínica o tipo e grau das deficiências e as áreas e funções do desenvolvimento afetadas com expressa referência aos códigos correspondentes da Classificação Internacional de Doença (CID), bem como as prováveis causas das deficiências. Deve ainda conter o nome legível, carimbo, assinatura, especialização e CRM ou RMS dos médicos que forneceram os laudos.

b. Exame de Audiometria, nos casos que forem pertinentes, realizado nos últimos 12 (doze) meses, no qual conste o nome legível, carimbo, especialização, assinatura e número do conselho de classe do profissional que realizou o exame. A audiometria apenas será aceita se acompanhada de laudo médico.

c. Exame oftalmológico, nos casos que forem pertinentes, realizado nos últimos 12 (doze) meses, em que conste a acuidade visual e a medida do campo visual nos casos que houver alterações dessa natureza. Deve conter ainda o nome legível, carimbo, especialização, assinatura e CRM ou RMS do profissional que realizou o exame.

## ANEXO H

### REQUERIMENTO DE ATENDIMENTO ESPECIAL

Eu, \_\_\_\_\_  
\_\_\_\_\_, CPF: \_\_\_\_\_, venho solicitar à Comissão de Seleção do Programa de Pós-Graduação em \_\_\_\_\_, Edital nº \_\_\_\_\_, atendimento diferenciado conforme descrito no laudo médico anexado a este requerimento. Nestes termos, solicito deferimento.

Natal-RN, \_\_\_\_\_ de \_\_\_\_\_ de 20\_\_\_\_

\_\_\_\_\_  
Assinatura do(a) Candidato(a)

<b>Para uso da comissão de seleção</b>	
<input type="checkbox"/> DEFERIDO	<input type="checkbox"/> INDEFERIDO
Data:	Motivo do indeferimento:
Local:	
Assinatura dos membros da Comissão	

## ANEXO I

<b>REQUERIMENTO DE ISENÇÃO DE TAXA DE SOLICITAÇÃO DE INSCRIÇÃO</b>	
Processo Seletivo –Programa de Pós- Graduação em _____ Edital N°: _____	
O candidato abaixo identificado, amparado pelo Decreto Federal n.º 6.593/2008, de 2 de outubro de 2008, requer que lhe seja concedida isenção do pagamento da taxa de inscrição no Processo Seletivo acima descrito.	
<b>DADOS PESSOAIS DO CANDIDATO</b>	
<b>NOME:</b>	
<b>Nº CadÚnico:</b>	<b>CPF:</b>
<b>DADOS ECONÔMICOS DA RENDA FAMILIAR - OBRIGATÓRIO</b>	
O candidato declara, sob as penas da lei e da perda dos direitos decorrentes da sua inscrição, serem verdadeiras as informações.	
<b>DOCUMENTOS ANEXADOS AO REQUERIMENTO</b>	
( <input type="checkbox"/> ) Comprovante de Cadastramento no Cadastro Único	

Natal/RN, \_\_\_\_\_ de \_\_\_\_\_ de 20 \_\_\_\_\_

\_\_\_\_\_  
Assinatura do Candidato - (Conforme documento de identidade)

Continuação do ANEXO I

**DECLARAÇÃO DE BAIXA RENDA**

Eu, \_\_\_\_\_, portador(a)  
da Carteira de Identidade nº \_\_\_\_\_ emitida pelo(a) \_\_\_\_\_ (órgão  
expedidor), e CPF nº \_\_\_\_\_,  
\_\_\_\_\_, residente  
à \_\_\_\_\_

(endereço completo), na Cidade de \_\_\_\_\_ (município), para fins  
do Processo Seletivo do Programa de Pós-graduação em  
\_\_\_\_\_ Edital N.º \_\_\_\_\_, declaro que a minha renda  
mensal familiar condiz com o disposto na lei, atendendo assim a condição de baixa renda e estando  
apto a ser isento da taxa de inscrição. Certifico ainda que as informações contidas neste documento  
são verdadeiras e estou ciente de que qualquer declaração falsa implica nas penalidades previstas na  
Lei.

Natal/RN, \_\_\_\_\_ de \_\_\_\_\_ de 20\_\_\_\_.

\_\_\_\_\_  
Assinatura do Candidato - (Conforme documento de identidade)

## ANEXO J

### SOLICITAÇÃO DE RECURSO DE BANCA DE HETEROIDENTIFICAÇÃO

DADOS PESSOAIS (**PREENCHER COM LETRA DE FORMA**):

Nome: \_\_\_\_\_ CPF: \_\_\_\_\_

Programa de Pós-Graduação em \_\_\_\_\_

Processo seletivo Edital N<sup>o</sup>: \_\_\_\_\_ Cidade do curso: \_\_\_\_\_

Eu, selecionado até a etapa de heteroidentificação no processo seletivo do Programa de Pós graduação em \_\_\_\_\_ da UFRN em nível de ( ) Mestrado ( ) Doutorado, para vaga destinadas aos beneficiários de ação afirmativa (definida pela Lei nº 12.711/2012), SOLICITO a análise da Banca Recursal, tendo em vista que minha autodeclaração não foi homologada por não atender à critérios fenotípicos (cor de pele, características da face e textura do cabelo) para homologação da autodeclaração de pretos e pardos.

---

ASSINATURA (conforme documento de identificação)

## Anexo k

### Ficha de pontuação para Especialização em produção de documentários: da elaboração à da criação à realização de projetos para Cinema, TV e Internet

Produção Bibliográfica e Experiências Profissionais (somente do período de junho/2022 a maio/2026)			
De livro científico publicado por editora universitária, editora comercial com Conselho Editorial identificado na obra livro científico (publicado por editora universitária, ou comercial com Conselho Editorial identificado na obra	Pontuação (Unidade)	Pontuação obtida (a ser preenchida pelo candidato)	Observação
Artigo completo em periódico independente de qualis.	2 (limite de 8 publicações)		as seguintes páginas (para livros impressos): capa, folha onde conste o conselho editorial, publicado.
Livro (autoral) publicado por editora universitária, ou editora comercial com Conselho Editorial identificado na obra publicada	5 (Limite de 5 publicações)		Anexar o PDF do livro (no caso de e-book) ou digitalizar as seguintes páginas (para livros impressos): capa, folha onde conste o conselho editorial, ficha catalográfica e sumário.
Organização de livro publicado por editora com Conselho Editorial identificado na obra publicada	5 (Limite de 5 publicações)		
Capítulo de livro publicado por editora com Conselho Editorial identificado na obra publicada	5 (Limite de 5 publicações)		
Participação em filmes de curta metragem nas funções de direção, produção, roteiro ou produção executiva	4 (Limite de 8 produções)		Link privado ou público dos filmes em plataformas de vídeo abertas e print da ficha técnica.
Participação em filmes de curta metragem nas funções de assistência de direção, produção, roteiro ou produção executiva	2 (Limite de 8 produções)		
Participação em filmes de curta metragem em outras funções.	1 (Limite de 8 produções)		

Participação em filmes de longa metragem ou série nas funções de direção, produção, roteiro ou produção executiva	7 (Limite de 4 produções)		
Participação em filmes de longa metragem ou série nas funções de assistência de direção, produção, roteiro ou produção executiva	3 (Limite de 4 produções)		
Participação em filmes de de longa metragem ou série em outras funções	2 (Limite de 4 produções)		
Experiência em produções televisivas de qualquer formato nas funções de direção, produção, roteiro, pauta ou produção executiva.	A cada seis meses ou 10 episódios: 5 pontos		Declaração da emissora.
Experiência em produções televisivas de qualquer formato nas funções de direção, produção, roteiro, pauta ou produção executiva.	A cada seis meses ou 10 episódios: 5 pontos.		
Experiência em produções televisivas de qualquer formato em assistência ou em outras funções.	A cada seis meses ou 10 episódios: 2 pontos.		
Experiência em produções de videocast/podcast ou websérie, em qualquer função.	2 pontos por episódio (máximo 20 episódios)		print da tela com créditos e link para plataforma de vídeo ou de podcast,
PONTUAÇÃO FINAL (candidato/a, informe aqui o somatório da pontuação obtida):			
Eu, _____, portador(a) do documento de identidade n.o _____, órgão emissor: _____, declaro que as informações supracitadas são verdadeiras. _____/_____/2025.			
Assinatura do/a Candidato/a (não esquecer de assinar aqui): _____.			

