



PROGRAMA DE PÓS-GRADUAÇÃO MULTICÊNTRICO EM CIÊNCIAS FISIOLÓGICAS
PROCESSO SELETIVO ORDINÁRIO PARA O CURSO DE DOUTORADO – TURMA 2026.1
EDITAL 004/2025
Retificado 23.01.26

A Coordenação do Programa de Pós-Graduação Multicêntrico em Ciências Fisiológicas da Universidade Federal do Rio Grande do Norte (UFRN), no uso de suas atribuições legais e estatutárias com base nas disposições regimentais da UFRN, na Resolução n.º 008/2022 do Conselho de Ensino, Pesquisa e Extensão, e respeitando as demais normas vigentes, torna pública a abertura de solicitação de inscrições para o processo seletivo de candidatos ao curso Doutorado para ingresso, no período letivo 2026.1.

1. DO CURSO DOUTORADO

O curso de Doutorado em Ciências Fisiológicas tem por objetivo a formação de pesquisadores com conhecimento sólido, independência científica e capacidade de integração entre as linhas de pesquisa em Ciências Fisiológicas

As linhas de pesquisa do PPgMCF estão descritas no site do Programa (<https://sigaa.ufrn.br/sigaa/public/programa/portal.jsf?id=32254>). As linhas com oferta de vagas neste edital estão enumeradas abaixo:

Linha 1: NEUROFISIOLOGIA E COMPORTAMENTO

Janine Inez Rossato, John Fontenele Araújo e Martín Cammarota

Linha 2: FISILOGIA ENDÓCRINA

Edilson Dantas da Silva Junior

Linha 3: FISILOGIA DO SISTEMA RESPIRATÓRIO E FISILOGIA DO SISTEMA CARDIOVASCULAR

Guilherme Augusto de Freitas Fregonezi, Illia Nadine Dantas Florentino Lima, Lucien Peroni Gualdi

2. DOS CANDIDATOS

Nos termos deste Edital poderão solicitar inscrição e se candidatar às vagas ofertadas pelo PPgMCF os candidatos(as) brasileiros(as) natos(as) ou naturalizados(as) e estrangeiros(as)

portadores de diploma de curso superior, obtidos em instituições reconhecidas pelo Ministério de Educação e Cultura (MEC). Candidatos concluintes com conclusão e diplomação como especificado no item 6b deste edital, poderão se candidatar desde que sejam brasileiros residentes no país, ou estrangeiros residentes ou com visto de estudo. A ausência de visto para estrangeiro(a) não é impeditiva da solicitação de inscrição, cabendo exclusivamente ao(à) candidato(a) a responsabilidade pelas providências consulares relativas à viabilização de sua permanência no país durante o período do curso.

3. DAS VAGAS

Serão ofertadas pelo Programa de Pós-graduação Multicêntrico em Ciências Fisiológicas um total de 08 (oito) vagas distribuídas conforme segue:

- 06 (seis) vagas serão destinadas para demanda aberta de ampla concorrência;
- 01 (uma) vaga será destinada ao atendimento de pessoas pretas, pardas, indígenas ou quilombolas (PPIQ) segundo os termos da Resolução nº 005/2023-CONSEPE/CONSAD, de 14 de março de 2023, da Resolução nº 008/2022 de 21 de junho de 2022 e conforme previsto na Lei 14.723 de 13 de novembro de 2023;
- 01 (uma) será destinada a pessoas com deficiência nos termos da lei (PcD), segundo os termos da lei e segundo o que prevê o Decreto Federal nº 3.298, de 20 de dezembro de 1999, artigos 3º e 4º, com redações dadas, respectivamente pelo Decreto Federal nº 5.296/2004 e pela Lei nº 13.146/2015, ao disposto na Lei nº 12.764/2012, na Lei nº 14.126/2021 (com as considerações dispostas no decreto complementar nº 10.654/2021) e nos termos da Resolução nº 205/2017 – CONSEPE e Resolução nº 008/2022 – CONSEPE;

Não haverá primazia de candidato(a) que acumular identidade (PPIQ) ou condição de pessoa com deficiência nos termos da lei (PcD).

Caso não haja o preenchimento integral das vagas destinadas aos optantes pelas modalidades PPIQ ou PcD, estas vagas serão somadas às demais vagas de demanda aberta de ampla concorrência. O PPgMCF **não** se obriga a preencher todas as vagas ofertadas. As vagas serão preenchidas a depender dos resultados obtidos pelos candidatos nas etapas eliminatória e classificatória deste processo seletivo.

Ao término do processo seletivo, as seis primeiras vagas serão inicialmente distribuídas, de acordo com a classificação dos(as) candidatos(as), e serão ocupadas indistintamente por optantes e não optantes. Desse modo, caso, após definida sua média final, um optante obtenha uma classificação que lhe garanta ocupar uma das vagas oferecidas para demanda aberta de ampla concorrência, ele(a) não será direcionado(a) para as vagas de ações afirmativas.

Após preenchimento das vagas de demanda aberta de ampla concorrência ofertadas, os demais candidatos aprovados serão distribuídos nas vagas de ações afirmativas, por ordem de classificação no processo seletivo, e por ordem de precedência de modalidade de vaga, fazendo-se a distribuição de candidatos(as) na seguinte sequência de modalidade de vagas: (1º) para pessoas com deficiência nos termos da lei (PcD); (2º) para pessoas pretas, pardas, de origem indígena ou quilombola; (3º) demais vagas de ações afirmativas eventualmente ofertadas.

4. DAS VAGAS DE AÇÕES AFIRMATIVAS

Os(As) candidatos(as) que optarem por participar da política de ação afirmativa do Programa de Pós-Graduação Multicêntrico em Ciências Fisiológicas serão definidos como optantes e obedecerão a todas as regras (de acordo com o Anexo 1 - Política de Ações Afirmativas – Orientações aos Candidatos) e passarão por todas as etapas estabelecidas neste Edital.

4.1. Candidatos(as) optantes à modalidade de vaga para pessoa preta ou parda

Serão considerados(as) negros(as), os(as) candidatos(as) que se autodeclararem pessoas pretos(as) ou pardos(os) (PPP), conforme o quesito cor ou raça utilizado pela Fundação Instituto Brasileiro de Geografia e Estatística – IBGE e que tenham a veracidade da autodeclaração (Anexo 2 - Autodeclaração para Beneficiários do Critério Étnico-Racial) confirmada por Comissão de Verificação Étnico-racial (CVER), designada pela Portaria 320/2022- R em 25 de fevereiro de 2022 e com poder deliberativo para esse fim. A Comissão de Verificação Étnico-racial será composta por três membros titulares e um suplente e terá em sua composição membros com conhecimento sobre a temática da promoção da igualdade racial (confirmado por meio de declaração específica para esse fim) e diversidade de gênero e cor, garantindo-se espaço para representante do movimento negro. Todos os membros da Comissão deverão também assinar Termo de Confidencialidade relativo às informações que tiverem acesso em função do processo e Declaração de não conhecimento pessoal do candidato.

4.2. Candidatos(as) optantes à modalidade de vaga para indígenas:

Serão considerados(as) indígenas os(as) candidatos(as) que apresentem cópia do Registro Administrativo de Nascimento Indígena (RANI) ou declaração de pertencimento emitida pelo grupo indígena, assinada por liderança local e duas testemunhas da comunidade indígena à qual pertence o(a) candidato(a), conforme Art. 4º da Resolução Nº 005/2023-CONSEPE/CONSAD, de 14 de março de 2023.

4.3. Candidatos (as) optantes à modalidade de vaga para quilombolas:

Serão consideradas/os quilombolas as/os candidatas/os que apresentarem declaração de pertencimento assinada por liderança local ou documento da Fundação Palmares reconhecendo a comunidade como remanescente de quilombo.

As vagas destinadas para candidatas/os autodeclaradas/os quilombolas serão definidas pela ordem de classificação no processo seletivo, entre os candidatos inscritos nas políticas afirmativas.

4.4. Candidatos(as) à modalidade de vagas para pessoas com deficiência, nos termos da lei:

Deverão apresentar laudo médico emitido nos últimos 12 meses por especialista na condição clínica específica diagnosticada, atestando conforme especificado neste edital a condição de deficiente nos termos da lei em consonância ao disposto na Resolução nº 205/2017 – CONSEPE/2017, na Lei nº 14.126/2021 (com as considerações dispostas no Decreto complementar nº 10.654/2021), na Lei nº 14.768/2023 e no Decreto nº 3.298/1999 (com a redação dada pela Lei nº 13.146/2015 e pelo Decreto nº 5.296 /2004).

Poderão ocupar as vagas reservadas às pessoas com deficiência os candidatos que apresentem condições alinhadas com o conceito de deficiência apresentado no art. 2º da Lei nº 13.146/2015, demandando recursos humanos, materiais ou o uso de dispositivos e tecnologias assistivas para o acesso à informação, à comunicação e ao conhecimento no processo de ensino- aprendizagem (tais como dislexia e discalculia), Transtorno de Déficit de Atenção/Hiperatividade ou outros

transtornos mentais/psiquiátricos, bem como quaisquer outros quadros que não se configuram como condição de deficiência conforme estabelecido na legislação vigente.

Na hipótese de constatação de declaração falsa, a qualquer momento, o candidato optante será eliminado do processo seletivo e, se tiver iniciado o curso ficará sujeito à anulação da sua admissão no PPgMCF, após procedimento administrativo em que lhe sejam assegurados o contraditório e a ampla defesa, sem prejuízo de outras sanções cabíveis.

5. DA SOLICITAÇÃO DE INSCRIÇÃO:

Os candidatos solicitarão inscrição e encaminharão documentos em PDF exclusivamente via internet pelo sistema eletrônico de processos seletivos da UFRN através do SIGAA. O candidato deverá acessar o SIGAA através do Sistema Federal do [gov.br](https://www.gov.br) endereço <https://www.gov.br/pt-br> para ser direcionado ao SIGAA.

Caso o candidato faça acesso direto pelo SIGAA, (https://sigaa.ufrn.br/sigaa/public/processo_seletivo/lista.jsf?aba=p-processo&nivel=S), será direcionado uma interface (tela azul) que lhe solicitará 'Entrar pelo [gov.br](https://www.gov.br)'. Assim que acessar o [gov.br](https://www.gov.br), o candidato que possuir login deve entrar com seu login para ser direcionado ao ambiente do SIGAA e dar início ao pedido de inscrição seguindo as instruções que constam neste edital.

Se o candidato não possuir cadastro, o sistema [gov.br](https://www.gov.br) o conduzirá para um formulário para que seja feito o cadastro. Depois de se cadastrar e gerar seu login, no primeiro acesso ao sistema, o candidato será consultado sobre autorização de compartilhamento de seus dados pessoais de inscrição com a UFRN. Para prosseguir, deverá clicar no botão azul escrito "Autorizar". Assim, o candidato será direcionado pelo [gov.br](https://www.gov.br) para o SIGAA, e poderá iniciar o pedido de inscrição.

A pessoa que desejar informar nome social distinto de seu nome de registro (razão social), precisará inserir, em PDF no formulário de solicitação de inscrição, o requerimento disponível no Anexo 3 e juntar a ele o registro do processo de tramitação para o nome social, se houver.

No ato da solicitação de inscrição, o candidato deverá indicar à qual modalidade solicita inscrição para concorrer no processo seletivo e preencher integralmente o formulário de acordo com as instruções nele constantes, anexando os documentos requisitados neste edital e enviá-los eletronicamente. A documentação comprobatória deverá ser anexada respeitando o período para solicitar inscrição previsto no cronograma deste edital. Não caberá análise de pedido de recurso para destinação à vaga de ação afirmativa para os(as) candidatos(as) que não declararem a sua condição no requerimento de inscrição no processo seletivo.

Não é obrigatório possuir orientador(a) para participar do processo seletivo. Todavia o candidato deverá indicar o nome de até 2 docentes do Programa COM VAGAS ABERTAS neste edital com quem teria interesse em trabalhar. As sugestões de orientação, elencadas pelo candidato no ato da inscrição, podem não ser atendidas, uma vez que a distribuição de candidatos aprovados dependerá do número de vagas disponibilizadas por cada orientador e do número máximo permitido de orientandos.

É fortemente recomendado que os candidatos entrem em contato antes da seleção com potenciais orientadores(as). O objetivo é garantir convergência entre o tema almejado pelo candidato e a linha de pesquisa do docente por ele(a) indicado(a).

O candidato deve se certificar de informar e-mail válido e em uso para contato posterior caso venha a ser aprovado ao fim do processo seletivo. Qualquer informação incorreta de e-mail ou outra fornecida no momento da solicitação de inscrição e suas consequências serão de responsabilidade do candidato.

6. DOS DOCUMENTOS EXIGIDOS

Os documentos requeridos para solicitação de inscrição conforme especificado abaixo deverão ser enviados eletronicamente via SIGAA no momento da inscrição, digitalizados e sem rasuras no período de 24 de novembro de 2025 a 27 de janeiro de 2026, como indicado no cronograma do processo seletivo.

Observe que o tamanho máximo de arquivo PDF suportado pelo sistema é de 5MB.

Os candidatos de todas as modalidades de vagas ofertadas por este edital deverão inserir em formato PDF os seguintes documentos:

a) Cópias de RG e do CPF para brasileiros (frente e verso, em arquivo único). Caso seja estrangeiro, deverá apresentar cópia do passaporte e/ou carteira de identidade;

b) Cópia de Diploma de Graduação de curso superior reconhecido pelo MEC (frente e verso). Caso o(a) candidato(a) ainda não tenha concluído o curso de Graduação no período de solicitação de inscrição na seleção do PPgMCF, deverá apresentar Histórico da Graduação com a carga horária integralizada necessária para a conclusão do curso de graduação ou uma declaração assinada pela Coordenação do Curso informando a data em que o candidato deverá concluir seu curso (ver item 9). No caso de o(a) candidato(a) concluinte vir a ser selecionado(a), ele(a) deverá, no ato da matrícula, apresentar documento comprobatório do término do curso, sob a pena de perder a vaga.

c) Cópia do Currículo cadastrado na Plataforma *Lattes* do CNPq (<http://lattes.cnpq.br/>)

d) Para fins de pontuação na etapa de análise de currículo o candidato deverá enviar uma cópia digitalizada dos documentos que comprovam as atividades constantes no currículo (**EM ARQUIVO ÚNICO**), conforme a sequência constante no Currículo Lattes-CNPq. Para os livros, capítulos de livros e artigos publicados ou aceitos, incluir como comprovante uma página, contendo de forma legível, a autoria, o nome da revista ou livro, volume, número, ano e paginação. Incluir também a 1ª página do artigo ou capítulo. **O não envio dos documentos comprobatórios não impedem a participação do candidato no processo seletivo, contudo, a falta deles resultará na não contabilização dos mesmos na etapa de pontuação de currículo.**

e) Os candidatos às vagas de doutorado ofertadas por este edital deverão inserir UM DOCUMENTO ÚNICO em formato PDF com o Projeto de Pesquisa. O Projeto de Pesquisa deve considerar o cronograma do período do curso, e deve conter as seguintes seções: título, resumo, introdução com relevância destacada, objetivo e hipóteses, metodologia, resultados esperados, cronograma de desenvolvimento do projeto (com previsão de análise de dados), referências bibliográficas e declaração de viabilidade física-financeira (com previsão de gastos e possíveis fontes de financiamento). O projeto deve ser apresentado em formato PDF, em torno 10 de laudas (exceto resumo e referências), formatado em tamanho A4, fonte Arial ou Times New Roman tamanho 12. As páginas devem seguir o padrão 2,54 cm em todas as margens. O texto deve ter espaçamento 1,5 cm ao longo do documento. As linhas devem ser numeradas de forma contínua. As páginas também devem ser numeradas. **Não pode haver identificação nominal do proponente no corpo do texto do projeto, em sua capa ou em elementos pré- ou pós-textuais, caso contrário o candidato proponente será eliminado.**

O candidato que concorre às vagas de ações afirmativas deverá, no ato da solicitação de inscrição, anexar, ainda, os seguintes documentos em formato PDF:

- a) Autodeclaração Étnico-racial, para candidatos(as) pretos(as) ou pardos(as) (Anexo 2) deste edital);
- b) Documento com o link para o Vídeo de autodeclaração para candidatos pretos ou pardos conforme instruções apresentadas do Anexo 4 OU documento de homologação de autodeclaração do candidato feita por banca de heteroidentificação nos 5 (cinco) anos anteriores ao processo seletivo corrente, conforme indicado no Anexo 1 (POLÍTICA DE AÇÕES AFIRMATIVAS – ORIENTAÇÕES AOS CANDIDATOS);
- c) Cópia do Registro Administrativo de Nascimento de Indígena (RANI) ou declaração de pertencimento emitida pelo grupo indígena (Anexo 5), assinada por liderança local e e/ou reconhecimento pela APIRN, para optantes na modalidade de vaga para indígena ou documento da Fundação Palmares para optantes da vaga para pessoas de origem quilombola;

Candidatos optantes na modalidade de vagas pessoas com deficiência (PcD) nos termos da lei, deverão, no ato da solicitação de inscrição, anexar ainda:

- a) Autodeclaração de pessoa com deficiência nos termos da lei e de ciência dos procedimentos de validação para destinação à esta modalidade de vaga (Anexo 6);
- b) Laudo médico emitido nos últimos doze (12) meses por especialista na condição específica diagnosticada contendo na descrição clínica, o grau ou nível de deficiência nos termos da lei com expressa referência ao código correspondente da Classificação Internacional de Doenças – CID, com o nome e CRM do médico legíveis no carimbo (Conforme requisitos mínimos de documentação especificados no Anexo 7); ou
- c) Exame de audiometria para candidatos com deficiência auditiva, realizado nos últimos doze (12) meses por especialista na condição específica diagnosticada e parecer específico com restrições e/ou recomendações (Conforme requisitos mínimos de documentação especificados no Anexo 7); ou
- d) Exame oftalmológico em que conste a acuidade visual para candidatos com deficiência visual, realizado nos últimos doze (12) meses por especialista na condição específica diagnosticada e parecer específico (Conforme requisitos mínimos de documentação especificados no Anexo 7);
- e) Caso o candidato PcD nos termos da lei requeira condições específicas para participar no processo seletivo, ele deverá (i) garantir que conste no laudo médico emitido pelo especialista na condição clínica diagnosticada a descrição de necessidade especial para realizar o processo seletivo, especificando o tratamento diferenciado adequado; e (ii) anexar no ato da solicitação de inscrição, o Requerimento de Atendimento Especial (em documento único em formato PDF; Anexo 7).

Caso o candidato às vagas de ações afirmativas deixe de anexar quaisquer dos documentos específicos para solicitar inscrição nesta modalidade de vagas e seja classificado no processo seletivo até a etapa de Resultado Parcial, os documentos anexados incompletos para solicitar uso de vaga de ação afirmativa serão encaminhados para verificação pela banca específica, que decidirá pela suficiência ou não para garantir elegibilidade à vaga. Se a banca específica julgar que não tem elementos comprobatórios suficientes e emitir parecer desfavorável, o candidato não poderá usar qualquer vaga de ação afirmativa e será automaticamente remanejado para as vagas de demanda aberta de ampla concorrência, e ficará em suplência, caso tenha obtido classificação no processo seletivo.

A candidata lactante que precisar de condições diferenciadas para realizar alguma etapa do

processo seletivo deverá preencher o Requerimento de Atendimento Especial disponível no Anexo 8 e encaminhá-lo em formato PDF pelo sistema eletrônico de Processo Seletivo através do SIGAA no ato de sua solicitação de inscrição.

A candidata que tiver necessidade de amamentar durante a realização de alguma das etapas do processo seletivo poderá ter o tempo de apresentação estendido ou ter seu horário de apresentação remarcado por até 1 hora, a depender do requerimento feito na inscrição e da análise da Comissão de Seleção. O tempo gasto pela lactante poderá ser compensado até o limite de uma hora.

O programa analisará cada requerimento e atenderá à solicitação de condições especiais para realização das provas obedecendo aos critérios de viabilidade e de razoabilidade. A condição diferenciada para candidatos(as) com deficiência será desconsiderada caso o pedido do requerente não seja efetuado no período de inscrição estabelecido neste edital.

Cabe exclusivamente ao candidato verificar se todos os documentos exigidos acima foram enviados. O Programa de pós-graduação e a Comissão de Seleção não se responsabilizam pelo não-recebimento de solicitação de inscrição via internet por motivos de ordem técnica, falhas de comunicação, congestionamento das linhas de comunicação ou outros fatores que impossibilitem a transferência de dados, bem como por engano ou troca de documentos no momento de envio da solicitação de inscrição.

O candidato poderá visualizar seu Resumo de solicitação de Inscrição do Processo Seletivo conforme o passo a passo:

- 1) https://sigaa.ufrn.br/sigaa/public/processo_seletivo/lista.jsf?nivel=S;
- 2) Ir no campo: Pós-graduação> *Stricto sensu*;
- 3) Área do Candidato - Processo seletivo;
- 4) Clicar em buscar;
- 5) Aparecerá: Inscrições realizadas em Processos Seletivos – *Stricto sensu*;
- 6) Ao clicar em “visualizar questionário”, o candidato poderá conferir os dados e documentos inseridos no SIGAA durante sua inscrição.

Não serão aceitos encaminhamentos de solicitação de inscrição ou de documentos referentes à ela ou ao processo seletivo que não sejam feitos exclusivamente pelo sistema eletrônico de processo seletivo da UFRN através do SIGAA ou após a data definida em Edital. Os candidatos não poderão sob quaisquer circunstâncias acrescentar ou substituir qualquer documento à sua solicitação de inscrição após o prazo definido em Edital para encaminhar o pedido de inscrição.

7. DAS ETAPAS DO PROCESSO SELETIVO

O processo seletivo será realizado pela Comissão de Seleção que será composta por docentes do PPgMCF. A comissão foi indicada pelo Colegiado e nomeada pela Portaria Eletrônica Nº 04/2025-PPgMCF.

O processo seletivo dos(as) candidatos(as) para o curso de mestrado do Programa de Pós-graduação Multicêntrico em Ciências Fisiológicas ocorrerá em 06 (seis) etapas:

- 1ª Etapa:** Homologação das Inscrições solicitadas;
- 2ª Etapa:** Prova de conhecimentos em Fisiologia;
- 3ª Etapa:** Avaliação e arguição sobre o projeto;
- 4ª Etapa:** Pontuação do currículo;

5ª Etapa: Resultado Parcial

6ª Etapa: Resultado Final

1ª Etapa – Homologação das inscrições solicitadas (ELIMINATÓRIA)

Esta etapa é eliminatória e determina se a solicitação de inscrição será ou não deferida. Nesta etapa serão conferidos os documentos requisitados no ato da solicitação de inscrição. Não serão aceitas solicitações de inscrição sem a documentação requisitada, com apenas parte daqueles documentos que devem ser anexados em frente e verso com documentação incompleta ou que apresentem documentos ilegíveis, inválidos ou ilegítimos. O deferimento da solicitação de inscrição do(a) candidato(a) implicará na aceitação total e incondicional das disposições, normas e instruções constantes deste Edital.

Nesta etapa serão divulgadas as informações referentes à dispensa da prova de fisiologia.

O não envio dos documentos comprobatórios referentes à pontuação do currículo não impede a participação do candidato no processo seletivo, contudo, a falta deles resultará na não contabilização dos mesmos na etapa de pontuação de currículo.

2ª Etapa – Prova de conhecimentos em Fisiologia (ELIMINATÓRIA)

A prova será aplicada de maneira presencial, na sala 5 do Departamento de Fisioterapia, campus Central da UFRN, no dia 03 de fevereiro de 2026 às 09:00h, com duração máxima de 03 horas, conforme programa e bibliografia indicada abaixo e, informado por notícia na área do candidato através do SIGAA (estas informações poderão ser divulgadas também nas páginas eletrônicas do Programa local). **Os candidatos receberão 10 questões e deverão responder, de livre escolha, 6 destas questões. Somente as 6 primeiras respostas serão consideradas na correção da prova. Esta prova tem caráter eliminatório, com nota mínima para aprovação igual a 6,0 (seis).** As notas serão atribuídas de 0,0 a 10,0 pela Comissão de Seleção (Portaria Eletrônica nº 04/2025 - PPGMCF, de 13 de novembro de 2025) conforme os seguintes critérios:

- Domínio do tema; fundamentação teórica e clareza das respostas.

O candidato deverá comparecer no local das provas, munido de documento com foto, com no mínimo 15 minutos de antecedência para checagem da lista de presença que será realizada às 08:45 horas. Após o horário de início da prova não será permitida a entrada do candidato à sala.

Para a dispensa da prova de Fisiologia candidatos(as) alunos(as) do PPGMCF e de PPGs em Fisiologia, Neurociências, Farmacologia, Biofísica ou Bioquímica devem apresentar histórico escolar com a carga horária integralizada e comprovação de previsão de defesa até a data da matrícula, ou o título de mestrado nas áreas acima referidas (documentação anexada no currículo).

Programa e bibliografia das provas de conhecimento específico:

- 1- Potencial de membrana, potencial de ação e Transmissão sináptica;
- 2 - Sistema nervoso autônomo;
- 3 - Contração do músculo esquelético;
- 4 - Mecanismos da contratilidade cardíaca e Regulação da pressão arterial;
- 5 - Mecânica respiratória, difusão de gases e controle central da respiração;
- 6 - Eixo hipotálamo-hipofisário;
- 7 - Pâncreas endócrino;
- 8 - Filtração Glomerular e Reabsorção Tubular;
- 9 - Motilidade, Digestão e Absorção;
- 10 - Sistema reprodutor.

Referências bibliográficas indicadas.

AIRES, MM. Fisiologia - 5a ed. GEN Guanabara Koogan, 2018.

KOEPPEN, B & STANTON, B - Berne e Levy - Fisiologia - 7ª ed. GEN Guanabara Koogan, 2018.

HALL, J & HALL, M - Guyton & Hall - Tratado de Fisiologia Médica - 14ª ed. GEN Guanabara Koogan, 2021.

SILVERTHORN, DU. Fisiologia Humana – Uma Abordagem Integrada - 7ª ed. Artmed, 2017.

CURI, R & PROCÓPIO, J - Fisiologia Básica - 2ª ed

3ª Etapa – Avaliação e arguição sobre o projeto (ELIMINATÓRIA e CLASSIFICATÓRIA)

A comissão avaliará a adequação do projeto à capacidade técnico-científica do Programa (aderência às linhas de pesquisa do Programa) e a qualidade técnica do texto (estrutura, coerência, hipóteses válidas e adequação metodológica). Serão considerados aprovados na etapa da avaliação do projeto os candidatos que obtiverem a nota igual ou superior a 6,0 (seis), segundo critérios estabelecidos no Anexo 9 deste edital.

A arguição do projeto ocorrerá no dia 24 de fevereiro de 2026 a partir das 14:00h por meio da plataforma Google Meet. Todos os candidatos serão arguidos por banca composta pelos mesmos membros da Comissão de Seleção, o orientador citado pelo candidato pode estar presente. Os candidatos serão informados da agenda de arguições e do link para esta etapa por notícia inserida na área do candidato pela página eletrônica do processo seletivo através do SIGAA, a ordem das apresentações obedece à ordem de inscrição. APENAS o candidato será aceito em sala virtual, em sua vez, para arguição pela banca. O candidato terá no máximo 10 minutos de tolerância para atraso e caso não compareça ou tenha problemas de acesso, será desclassificado. Na data da arguição, a Coordenação do Programa fará a abertura dos trabalhos e apresentação do candidato e da Comissão Avaliadora, deixando a critério desta Comissão a avaliação. O candidato terá 10-15 min para sua exposição, seguida da arguição realizada pela Comissão de Seleção que terá no máximo 20 min para tal, indicando a conclusão da arguição quando achar suficiente. A comissão avaliará a adequação do projeto à capacidade técnico-científica do Programa (aderência às linhas de pesquisa do Programa) e a qualidade técnica do texto (estrutura, coerência, hipóteses válidas e adequação metodológica). Serão considerados aprovados na etapa da avaliação do projeto os candidatos que obtiverem a nota igual ou superior a 6,0 (seis), segundo critérios estabelecidos no Anexo 9 deste edital. A nota desta etapa é constituída pela nota do projeto e pela nota da arguição do mesmo, com pesos iguais para as duas variáveis, ou seja, 5.0 (cinco) para o projeto e 5.0 (cinco) para a arguição.

4ª Etapa – Pontuação do currículo (CLASSIFICATÓRIA)

A pontuação do Currículo obedecerá aos critérios estabelecidos no Anexo 10.

5ª Etapa – Resultado Parcial (CLASSIFICATÓRIA)

O Resultado Parcial consiste no ranqueamento dos candidatos pela nota obtida no processo seletivo, identificando aqueles classificados e **aprovados** dentro do número de vagas ofertadas na modalidade de vaga de *Demanda Aberta de Ampla Concorrência - AC*, independente da opção de modalidade de vaga feita pelo candidato no ato da solicitação de inscrição. Candidatos classificados mas não aprovados dentro do número de vagas ofertadas para demanda aberta de ampla concorrência e que tenham solicitado inscrição em vagas de ação afirmativa, serão automaticamente avaliados na etapa seguinte (Resultado Final).

A classificação de cada candidato no Resultado Parcial se dará pela nota classificatória calculada de acordo com a média ponderada das notas anteriores, em que a análise e arguição do

projeto, terá peso 6.0 (seis) e a pontuação do Currículo, terá peso 4.0 (quatro).

6ª Etapa – Resultado Final (CLASSIFICATÓRIA)

Esta etapa consiste na divulgação da lista final de aprovados com a classificação dos candidatos nas modalidades de *vagas de ação afirmativa*, e estará condicionado ao Parecer das bancas específicas. O candidato estará classificado na modalidade de vaga de ação afirmativa ofertada apenas se o Parecer emitido lhe for favorável. Caso o parecer seja desfavorável, o candidato que esteja aprovado segundo os critérios do edital, constará com suplente para as vagas de demanda aberta de ampla concorrência e será convocado segundo a sua classificação, caso haja vacância. Estão previstas para esta etapa (i) a banca de heteroidentificação para candidatos PPP (sob responsabilidade da CVER/UFRN) e (ii) a banca de validação para candidato PcD nos termos na lei (de responsabilidade da SIA).

(i) Sobre a banca de heteroidentificação (para candidatos negros, pretos e pardos):

Esta banca é destinada aos candidatos que solicitaram inscrição na modalidade de vagas para pessoas pretas e pardas que tenham sido aprovados até o final da última etapa avaliativa, e que não obtiverem classificação para admissão pela modalidade de vaga de demanda aberta de ampla concorrência (logo, não constam na lista de Resultado Parcial). O procedimento de heteroidentificação será realizado por banca composta por membros da Comissão de Verificação da Autodeclaração Étnico-racial institucionalmente designada para processos seletivos e nomeada pela Portaria 320/2022- R em 25 de fevereiro de 2022. A Comissão de Verificação Étnico- Racial da UFRN - CVER, designará também os membros para a Banca Recursal ao resultado do procedimento de Heteroidentificação. Para este procedimento será usado o vídeo anexado pelo candidato no momento da solicitação de inscrição no processo seletivo. A interposição de recursos nesta etapa deve ser realizada conforme Anexo 11.

(ii) Banca de Validação (para pessoas com deficiência)

Banca de Validação está sob a responsabilidade da Secretaria de Inclusão e Acessibilidade- SIA da UFRN. A banca regular e a recursal serão realizadas presencialmente, por entrevista ao candidato. Após a análise de documentos apresentados pelos candidatos no ato da solicitação de inscrição e a entrevista, a banca de validação emitirá parecer final FAVORÁVEL ou DESFAVORÁVEL relativo à deficiência declarada. Neste procedimento, a SIA poderá solicitar ao candidato documentos adicionais. Os candidatos que não comparecerem à banca de validação, ou excederem o limite de tolerância para atrasos (30min), terão parecer DESFAVORÁVEL sem direito à banca recursal.

8. RESULTADOS E RECURSOS

O resultado de cada etapa do Processo Seletivo será divulgado em documento PDF contendo apenas o número de inscrição do candidato na área do candidato pela página eletrônica do Processo Seletivo através do SIGAA, e sua divulgação será informada por notícia (http://www.sigaa.ufrn.br/sigaa/public/processo_seletivo/lista.jsf). O resultado estará disponível ainda na página oficial do Programa (https://sigaa.ufrn.br/sigaa/public/programa/porta.jsf?lc=pt_BR&id=32254).

Em caso de empate entre candidatos(as) aprovados(as) nas Etapas de Resultado Parcial e/ou de

Resultado Final, serão observados para o desempate os seguintes critérios em sequência:

- 1) Maior nota na prova de conhecimentos;
- 2) Maior nota na pontuação e arguição do currículo;
- 3) A idade, dando-se preferência ao candidato de idade mais elevada, conforme art. 27, parágrafo único, da Lei Nº 10.741, de 01 de outubro de 2003

Ao resultado de cada uma das etapas do processo seletivo, caberá um único pedido de recurso devidamente fundamentado, no prazo previsto pelo Edital e registrado na área do candidato pelo Sistema de Processo Seletivo da UFRN através do SIGAA.

Na hipótese do pedido de recurso não ser analisado e decidido antes da etapa subsequente, fica assegurado ao candidato a participação na mesma *sub judice*. Em caso de indeferimento, a participação na(s) etapa(s) subsequente(s) ao pedido de recurso feito será devidamente cancelada.

Caso o candidato queira interpor um pedido de recurso deve acessar o endereço eletrônico específico (<https://sigaa.ufrn.br/sigaa/public/home.jsf>) e seguir o caminho > *Stricto sensu* > Área do candidato. Observe que no primeiro acesso o candidato deverá cadastrar uma senha.

ATENÇÃO: O candidato deve dar preferência ao acesso por computador. Caso o candidato acesse o endereço eletrônico acima por dispositivos móveis (smartphones ou outro) será direcionado para o '*SIGAA Modo Mobile*' e deverá buscar na base da janela eletrônica e clicar no botão '*Modo Clássico*', para ter o mesmo acesso que teria pelo computador.

Não serão aceitos pedidos subsequentes à um mesmo recurso, pedido de recurso submetido após a data definida em edital, pedido de recurso que não seja relacionado à etapa corrente do processo seletivo, ou que não seja encaminhado pelo sistema eletrônico de processo seletivo da UFRN, o SIGAA.

Após finalizado o processo seletivo e após sua homologação pelo Colegiado do Programa, caso tenha havido indeferimento de pedido de recurso ao Resultado Final pela Comissão de Seleção, caberá pedido de reconsideração ao Resultado Final e ao recurso indeferido desta etapa somente à Comissão de Pós-graduação da Pró-reitoria de Pós-graduação, como última instância deliberativa.

A aprovação e a classificação no processo seletivo não garantem a atribuição de bolsas aos aprovados. A atribuição de bolsa de estudo aos aprovados está condicionada à concessão de recursos de bolsa ao Programa, de sua disponibilização pelas agências de fomento, da ordem de classificação do candidato no certame e das normas específicas do Programa e das Agências de Fomento para concessão e implementação de bolsas.

9. CRONOGRAMA DO PROCESSO SELETIVO

ETAPAS	PERÍODO/DATAS
PERÍODO DE SOLICITAÇÃO DE INSCRIÇÕES	24.11.2025 à 27.01.2026
1ª ETAPA – HOMOLOGAÇÃO DAS SOLICITAÇÕES DE INSCRIÇÃO	
Divulgação do resultado da 1ª etapa	29.01.2026
Interposição de recurso ao resultado da 1ª etapa	30.01.2026
Resposta à eventuais recursos interpostos nesta etapa	02.02.2026

2ª ETAPA – PROVA DE CONHECIMENTOS EM FISIOLOGIA	
Realização da prova de conhecimentos em Fisiologia	03.02.2026
Divulgação do resultado da 2ª etapa	10.02.2026
Interposição de recurso ao resultado da 2ª etapa	11.02.2026
Resposta à recurso interposto nesta etapa	12.02.2026
3ª ETAPA – AVALIAÇÃO E ARGUIÇÃO SOBRE O PROJETO	
Realização da arguição do projeto	24.02.2026
Divulgação do resultado da 3ª etapa	25.02.2026
Interposição de recurso ao resultado da 3ª etapa	26.02.2026
Resposta à recurso interposto nesta etapa	27.02.2026
4ª ETAPA – PONTUAÇÃO DO CURRÍCULO	
Divulgação do resultado da 4ª etapa	03.03.2026
Interposição de recurso ao resultado da 4ª etapa	04.03.2026
Resposta à recurso interposto nesta etapa	05.03.2026
5ª ETAPA – RESULTADO PARCIAL	
Resultado Parcial do processo seletivo	06.03.2026
Interposição de recurso ao resultado da 5ª etapa	09.03.2026
Resposta à recurso interposto nesta etapa	10.03.2026
6ª ETAPA – RESULTADO FINAL DO PROCESSO SELETIVO	
Divulgação do Resultado Final	11.03.2026
Interposição de recurso ao Resultado Final	12.03.2026
Resposta à recurso interposto nesta etapa	19.03.2026
Confirmação de interesse na vaga	Até 27.03.2026
Período de matrícula no curso	01.04.2026 à 06.04.2026
Início do curso	06.04.2026

10. DAS MATRÍCULAS

As matrículas ocorrerão no período de 01 e 06 de abril de 2026, como indicado no cronograma do processo seletivo no item 9 deste edital. Para efetivação da matrícula os candidatos aprovados deverão confirmar interesse na vaga e que irão cursar o doutorado no PPgMCF até às 23:59 horas do dia 27 de março pelo e-mail ppgfisiologia@ccs.ufrn.br indicando no assunto “*Interesse em Matrícula no Doutorado no PPgMCF*”.

Ao manifestar seu interesse na vaga o candidato aprovado deve anexar junto à mensagem de e-mail que comprova seu interesse no curso, **cópia autenticada do diploma do curso de graduação ou certificado de colação de grau e cópia do certificado de proficiência em língua inglesa.**

Todos os candidatos aprovados na etapa de Resultado Parcial e na Etapa de Resultado Final que confirmarem interesse na vaga e estiverem devidamente em acordo com os termos do edital terão matrícula gerada e receberão contato da Secretaria Administrativa do Programa e da Coordenação informando o caminho para que se matriculem nos componentes curriculares, conforme calendário divulgado pela Coordenação do Programa de Pós-Graduação Multicêntrico em Ciências Fisiológicas.

O candidato que não confirmar interesse e que irá cursar o Doutorado do PPGMCF, não terá sua matrícula efetuada e um suplente será convocado em seu lugar. Candidatos classificados além do número de vagas disponíveis, ficarão em suplência podendo ser convocados caso haja vacância por prazo máximo de 30 dias após a matrícula.

É obrigatório ao candidato aprovado que se matricule em componentes curriculares no período letivo imediatamente subsequente à sua aprovação no processo seletivo. Não é possível o trancamento de matrícula ou o cancelamento total dos componentes curriculares, nas quais o aluno se inscreveu, no período imediato à aprovação. Caso não se matricule em componentes curriculares, o candidato aprovado terá sua matrícula cancelada e um suplente será convocado em seu lugar.

No momento da matrícula, será considerado um limite máximo na relação alunos/orientador, nos termos definidos pelo Colegiado e segundo as diretrizes da CAPES. Caso haja candidatos aprovados para um determinado orientador em número maior que a relação alunos/orientador especificada acima, será dada prioridade ao candidato que tiver obtido maior Nota Final (NF). Caso a NF seja similar entre os candidatos, será usada a nota do currículo.

A aprovação do candidato não implica na obrigatoriedade da execução da Proposta de Projeto de Pesquisa apreciada durante o processo seletivo ou na orientação pelo docente de preferência do candidato eventualmente indicado no momento da solicitação de inscrição.

11. DISPOSIÇÕES FINAIS

É de inteira responsabilidade do candidato conferir a adequação e conformidade dos documentos por ele inseridos ao solicitar inscrição, bem como acompanhar toda publicação de resultado, comunicados, notícias, atualizações ou outro referentes ao processo seletivo

feitos pela área do candidato através do SIGAA, no endereço https://sigaa.ufrn.br/sigaa/public/processo_seletivo/login.jsf?aba=p-stricto **durante todo o tempo em que ele estiver participando do processo seletivo.**

O candidato que deixar de comparecer a qualquer uma das etapas do processo seletivo será automaticamente eliminado, mesmo que seja uma etapa classificatória ou exclusiva a alguma das modalidades de vaga.

Eventual pedido de impugnação de edital, desde que fundamentado em elementos sólidos e cabíveis, deve ser feito exclusivamente por e-mail, uma vez que o candidato ainda não estará inscrito no processo seletivo e não terá acesso à área do candidato.

Os casos omissos serão resolvidos pela Comissão de Seleção de acordo com a legislação universitária pertinente.

Eventuais dúvidas ou outro esclarecimento, contate exclusivamente à Secretaria Administrativa do Programa pelo endereço de e-mail “ppgfisiologia@ccs.ufrn.br” o assunto “Processo Seletivo de doutorado” ou pelo telefone/WhatsApp +55 84 9193-6246.

Natal, 24 de novembro de 2025

Prof. Dra. Janine Inez Rossato
Coordenadora

Prof. Dra. Lucien Peroni Gualdi
Vice-coordenadora

ANEXO 1

POLÍTICA DE AÇÕES AFIRMATIVAS – ORIENTAÇÕES AOS CANDIDATOS

PROCEDIMENTO DE HETEROIDENTIFICAÇÃO

Para pessoas negras (pretas e pardas) ocorrerá o procedimento de heteroidentificação em etapa imediatamente anterior ao Resultado Final, a fim de confirmar a autodeclaração destes, de acordo com o procedimento disposto no Capítulo I da Resolução nº 005/2023 – CONSEPE/CONSAD, de 14 de março de 2023.

Os documentos de autodeclaração enviados por candidatos negros (pretos e pardos) no momento da solicitação de inscrição no processo seletivo serão repassados à Comissão de Verificação Étnico-racial da UFRN (CVER) que os destinará às bancas de heteroidentificação por ela montadas. Cada banca de heteroidentificação é composta por três membros, respeitando-se, sempre que possível, a diversidade de gênero e cor/raça e o cargo de ocupação na UFRN (discente, docente e técnico). A avaliação realizada pela Comissão de Verificação Étnico-racial considerará, exclusivamente, os aspectos fenotípicos, marcados pelos traços relativos à cor da pele (preta ou parda) e aos aspectos faciais predominantes como lábios, nariz e textura do cabelo, que, combinados ou não, permitirão confirmar a autodeclaração. Não será considerado o fator genotípico do(a) candidato(a) ou fenotípico dos parentes, para aferição da condição autodeclarada pelo(a) candidato(a).

O procedimento de heteroidentificação será realizado através de vídeo enviado pelo candidato e gravado segundo as instruções do Anexo ao edital com RECOMENDAÇÕES PARA GRAVAR VÍDEO PARA PROCEDIMENTO DE HETEROIDENTIFICAÇÃO. Após avaliar o vídeo, a Comissão de Verificação da Autodeclaração Étnico-racial emitirá parecer relativo à condição racial do(a) candidato(a).

Será nomeada uma Comissão Recursal, com membros diferentes da Comissão de Verificação Étnico-racial, para a finalidade de julgamento dos recursos que vierem a ser interpostos. Em suas decisões, a Comissão Recursal deverá considerar a gravação do procedimento para fins de heteroidentificação, o parecer emitido pela CVER e o conteúdo do recurso elaborado pelo(a) candidato(a). Não caberá recurso das decisões da Comissão Recursal.

O(A) candidato(a) que possuir autodeclaração de negro(a) homologada por banca de heteroidentificação nos 5 (cinco) anos anteriores ao processo seletivo a que está concorrendo, no âmbito da UFRN, poderá reapresentar o parecer emitido pela referida banca, conforme Art. 16 da Resolução Nº 005/2023-CONSEPE/CONSAD, de 14 de março de 2023.

Será disponibilizado acesso a terceiros das imagens dos(as) candidatos(as) desde que realizadas por meio de requerimento à Comissão de Verificação Étnico-racial, sem prejuízo de eventual responsabilização por divulgação não autorizada.

ANEXO 2

AUTODECLARAÇÃO PARA BENEFICIÁRIOS DO CRITÉRIO ÉTNICO--RACIAL

DADOS PESSOAIS

(PREENCHER COM LETRA DE FORMA):

Nome: _____

Programa de Pós-graduação em: _____ Edital N°: _____

Cidade do curso: _____

Eu, acima identificado solicito inscrição no Processo Seletivo_____UFRN, em vaga destinada para política de ação afirmativa definida pela Lei nº 12.711/2012, e DECLARO que: 1) sou (me considero): () Preto(a); ou () Pardo(a). Caso tenha me autodeclarado preto ou pardo, tenho ciência de que serei submetido ao procedimento de heteroidentificação, que será realizado pela Banca de Heteroidentificação, e estou sujeito(a) à perda da vaga e a sanções penais eventualmente cabíveis em caso de falsa declaração.

CIDADE
_____, ____de ____de 202__

ANEXO 3

REQUERIMENTO PARA SOLICITAÇÃO DE ATENDIMENTO PELO NOME SOCIAL

REQUERIMENTO PARA SOLICITAÇÃO DE ATENDIMENTO PELO NOME SOCIAL

Eu, _____, RG _____ e CPF _____, solicito, para o fim específico de solicitação de inscrição no Edital Nº0x/202x do Programa de Pós-Graduação XXXXXX, , atendimento pelo meu nome social:

_____, _____ de _____ de 202____.
Cidade/Estado data mês ano

Assinatura do candidato

ANEXO 4

RECOMENDAÇÕES PARA GRAVAR VÍDEO PARA PROCEDIMENTO DE HETEROIDENTIFICAÇÃO

O procedimento de heteroidentificação será ser realizado a partir do vídeo gravado pelo candidato. Fica à critério da Comissão de Verificação Étnico-Racial solicitar ou recomendar a realização do procedimento presencialmente, quando couber.

Para realização do procedimento de heteroidentificação a partir do vídeo gravado pelo

candidato, cada candidato(a) optante deverá no ato da solicitação de inscrição enviar um vídeo recente, apresentando o documento de identificação (documento oficial de identificação com foto) frente e verso, e dizer a frase indicada:

Eu, [dizer o nome completo] inscrito (a) no processo seletivo_____da UFRN, me autodeclaro [dizer a opção: Preto ou Pardo]”.

A Comissão de Verificação de Cotas Étnico Raciais recomenda aos candidatos e candidatas a estrita observância dos seguintes aspectos obrigatórios para gravação. O vídeo deverá ser gravado **na posição horizontal** com segue abaixo:

1. Com posicionamento que possibilite a visualização do(a) candidato(a), enquadrando todo o rosto até a altura do peito;
2. Posições que devem ser apresentada no vídeo



Perfil Frontal

Perfil Direito

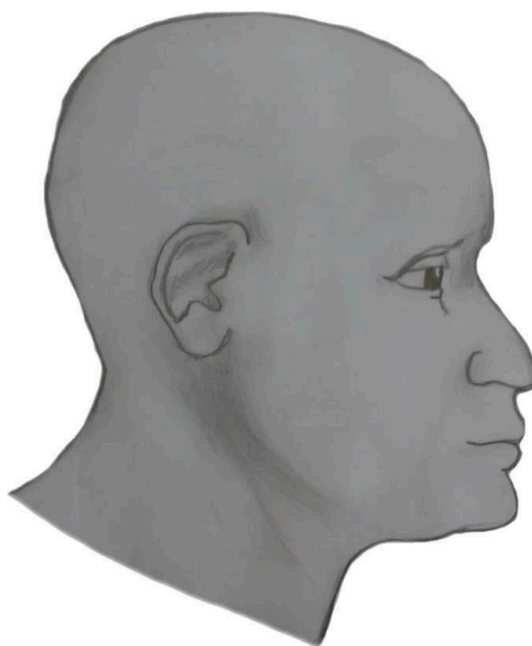

Perfil Esquerdo

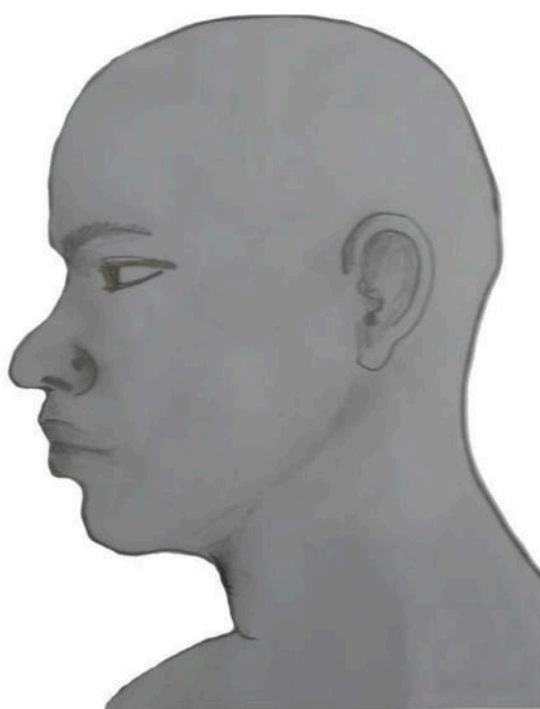

Perfil Frontal, apresentando a palma da mão direita

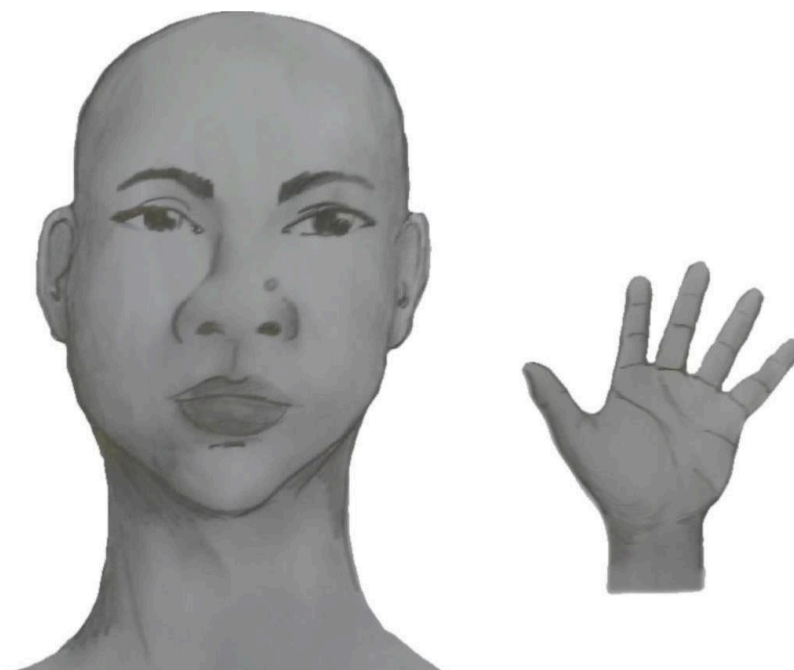

Perfil Frontal, apresentando a palma da mão esquerda



Perfil frontal, apresentando costado da mão direita

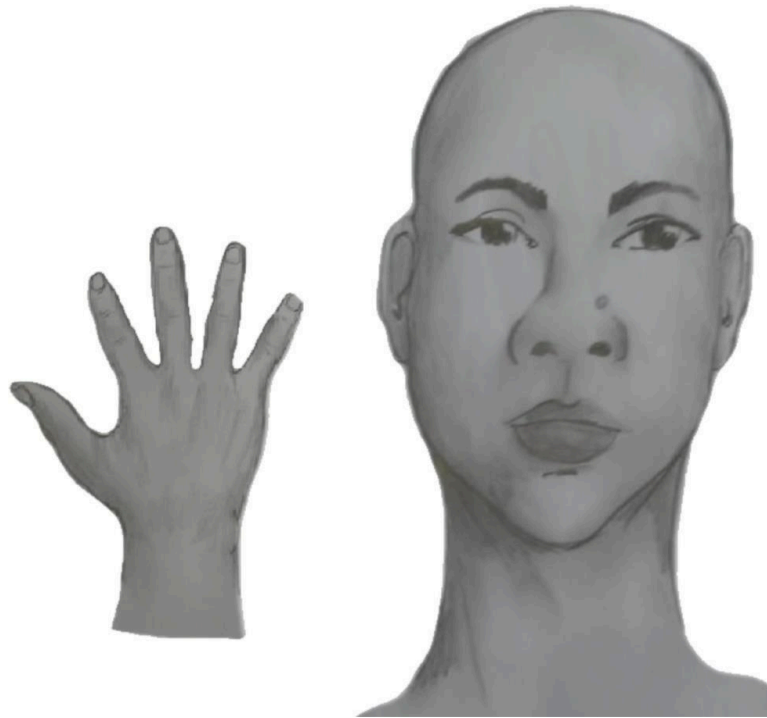

Perfil frontal, apresentando costado da mão esquerda



3. Após demonstrações das posições, o candidato ou candidata deve apresentar o documento **oficial** de identificação utilizado (frente e verso) e realizar a autodeclaração: Eu, [dizer o nome completo] inscrito (a) no processo seletivo__da UFRN, me autodeclaro [dizer a opção: Preto ou Pardo]”.
4. O vídeo deve apresentar boa iluminação. Não sendo permitido o uso de luz artificial de modo a interferir no resultado final das imagens e gravações;
5. A captação da imagem deve ser realizada em fundo branco ou fundo claro e monocromático;
6. Não se apresentar com maquiagem, adereços: óculos escuros, boné, lenço ou outros que possam cobrir rosto, cabelos e pescoço;
7. Não utilizar na gravação qualquer programa, aplicativo ou recurso para editar as imagens ou vídeo, tais como uso filtros etc., para modificar as imagens ou vídeo captados;
8. O vídeo deve apresentar boa resolução em um dos seguintes formatos do arquivo: **.mp4, .avi, .mjpeg, .wmv, .flv ou .mov; e** com tamanho máximo do arquivo de 5MB.
9. Recomenda-se que o candidato ou candidata utilize roupa branca ou tons claros para gravação.

ANEXO 5

DECLARAÇÃO DE ETNIA E DE VÍNCULO COM COMUNIDADE INDÍGENA/QUILOMBOLA

DADOS PESSOAIS (PREENCHER COM LETRA DE FORMA):

Nome: _____

Programa de Pós-Graduação em _____

Edital N°: _____ Cidade do curso: _____

Eu acima identificado, solicito inscrição no Processo Seletivo _____ da UFRN como beneficiário de vaga destinada à ação afirmativa de acordo com a Lei nº 12.711/2012, DECLARO que sou indígena da etnia/povo _____ e que:

() resido em Terra Indígena/Quilombola () resido em Área Urbana:

Nome do Local / Endereço de residência: _____

Município: _____ Estado: _____

Atenção: é obrigatório coletar nos quadros a seguir a assinatura, devidamente identificada, de 1 (uma) Liderança e 2 (duas) testemunhas da Comunidade Indígena a qual pertence o candidato.

Assinatura da Liderança Indígena/Quilombola

Assinatura da testemunha 1

Nome legível da Liderança Indígena/Quilombola

Nome legível da testemunha 1

Nº de Identidade da Liderança Indígena/Quilombola

Nº de Identidade da testemunha 1

Assinatura da testemunha 2

Nome legível e Nº da Cédula de Identidade da testemunha 2

CIDADE, ____ de _____ de 2024.

ASSINATURA (conforme documento de identificação)

ANEXO 6

DECLARAÇÃO DE BENEFICIÁRIO E CIÊNCIA DO CRITÉRIO PARA PARTICIPAÇÃO NO PROCESSO SELETIVO NA MODALIDADE DE VAGA DE AÇÃO AFIRMATIVA PARA PESSOAS COM DEFICIÊNCIA NOS TERMOS DA LEI

Eu, _____, CPF _____, me declaro pessoa com deficiência (PcD) termos da lei ao solicitar inscrição na modalidade de vaga de ações afirmativas para PcD no processo seletivo para _____(mestrado/doutorado) do Programa de Pós-graduação em _____da Universidade Federal do Rio Grande do Norte, segundo os termos da Resolução 008/2022 de 21 de junho de 2022 e da Resolução 005/2023 – CONSEPE/CONSAD, de 14 de março de 2023. Estou ciente de que os laudos e exames submetidos em minha solicitação de inscrição serão submetidos à análise da Banca de Validação da SIA - Secretaria de Inclusão e Acessibilidade para comprovação da minha condição de pessoa com deficiência.

TENHO CIÊNCIA ainda, de que poderei ser convocado, mediante agendamento prévio, para o procedimento de validação com a Banca de Validação e que, em caso de emissão de parecer desfavorável ou de não comparecimento, serei automaticamente remanejado para a modalidade de vagas de demanda aberta de ampla concorrência e ficarei em suplência, podendo vir a ser convocado, caso haja vacância e de acordo com a minha colocação na classificação geral do certame.

Natal, ____ de _____ de 20__

ASSINATURA

ANEXO 7

REQUISITOS MÍNIMOS DE DOCUMENTOS COMPROBATÓRIOS PARA O ACESSO ÀS VAGAS PCD

Todo candidato que seja convocado para ocupar vaga reservada a pessoas com deficiência deverá entregar o(s) documento (s) comprobatório(s), conforme cada condição, do seguinte modo:

I. Candidatos com Deficiência Física:

a. Laudo médico nos últimos 12 (doze) meses, que deverá ser assinado por um médico ortopedista, neurologista ou reumatologista, contendo na descrição clínica o tipo e grau da deficiência, com expressa referência ao código correspondente da Classificação Internacional de Doença (CID), bem como a provável causa da deficiência. Deve ainda conter o nome legível, carimbo, assinatura, especialização e CRM ou RMS do médico que forneceu o laudo.

II. Candidatos com Deficiência Intelectual:

a. Laudo médico, que deverá ser assinado por um médico psiquiatra ou neurologista, contendo na descrição clínica o tipo e grau da deficiência e as áreas e funções do desenvolvimento afetadas, com expressa referência ao código correspondente da Classificação Internacional de Doença (CID), bem como a provável causa da deficiência. Deve ainda conter o nome legível, carimbo, assinatura, especialização e CRM ou RMS do médico que forneceu o laudo.

III. Candidatos Surdos ou com Deficiência Auditiva:

a. Laudo médico, que deverá ser assinado por um médico otorrinolaringologista, contendo na descrição clínica o tipo e grau da perda auditiva, com expressa referência ao código correspondente da Classificação Internacional de Doença (CID), bem como a provável causa da deficiência. Deve ainda conter o nome legível, carimbo, assinatura, especialização e CRM ou RMS do médico que forneceu o laudo; e b. Exame de Audiometria, realizado nos últimos 12 (doze) meses, no qual conste o nome legível, carimbo, especialização, assinatura e número do conselho de classe do profissional que realizou o exame. A audiometria apenas será aceita se acompanhada de laudo médico.

IV. Candidatos com Deficiência Visual:

a. Laudo médico, obtido nos últimos 12 (doze) meses, que deverá ser assinado por um médico oftalmologista, contendo na descrição clínica o tipo e grau da deficiência, em que conste a acuidade visual (e a medida do campo visual nos casos que forem pertinentes) com expressa referência ao código correspondente da Classificação Internacional de Doença (CID), bem como a provável causa da deficiência. Deve ainda conter o nome legível, carimbo, assinatura e CRM ou RMS do médico que forneceu o laudo; b. Exame de medida do campo visual nos casos que houver alterações dessa natureza, realizado nos últimos 12 (doze) meses. Deve conter ainda o nome legível, carimbo, especialização, assinatura e CRM ou RMS do profissional que realizou o

exame.

V. Candidatos com Transtorno do Espectro Autista (TEA):

a. Laudo médico, que deverá ser assinado por um médico psiquiatra ou neurologista, contendo na descrição clínica o tipo e grau da deficiência e as áreas e funções do desenvolvimento afetadas com expressa referência ao código correspondente da Classificação Internacional de Doença (CID). Deve ainda conter o nome legível, carimbo, assinatura, especialização e CRM ou RMS do médico que forneceu o laudo.

VI. Candidatos com Deficiência Múltipla:

a. Laudos médicos, que deverão ser assinados por médicos oftalmologista e otorrinolaringologista, contendo na descrição clínica o tipo e grau das deficiências e as áreas e funções do desenvolvimento afetadas com expressa referência aos códigos correspondentes da Classificação Internacional de Doença (CID), bem como as prováveis causas das deficiências. Deve ainda conter o nome legível, carimbo, assinatura, especialização e CRM ou RMS dos médicos que forneceram os laudos.

b. Exame de Audiometria, nos casos que forem pertinentes, realizado nos últimos 12 (doze) meses, no qual conste o nome legível, carimbo, especialização, assinatura e número do conselho de classe do profissional que realizou o exame. A audiometria apenas será aceita se acompanhada de laudo médico.

c. Exame oftalmológico, nos casos que forem pertinentes, realizado nos últimos 12 (doze) meses, em que conste a acuidade visual e a medida do campo visual nos casos que houver alterações dessa natureza. Deve conter ainda o nome legível, carimbo, especialização, assinatura e CRM ou RMS do profissional que realizou o exame.

ANEXO 8

REQUERIMENTO DE ATENDIMENTO ESPECIAL

Eu, _____
_____, CPF: _____, venho solicitar à Comissão de Seleção do
Programa de Pós-Graduação em _____, Edital nº _____, atendimento
diferenciado conforme descrito abaixo em razão da condição informada no laudo médico
anexado a este requerimento. Nestes termos, solicito deferimento.

Tipo de atendimento solicitado:

Natal-RN, ____ de ____ de 20 ____

Assinatura do(a) candidato(a)

Para uso da Comissão de Seleção	
() DEFERIDO	() INDEFERIDO
Data:	Motivo do indeferimento:
Local:	
Assinatura dos membros da Comissão	

ANEXO 9

PONTUAÇÃO DO PROJETO DO CANDIDATO AO PROCESSO SELETIVO DE DOUTORADO

Critérios		Pontuação
I	Redação do Projeto: problema a ser investigado; justificativa; objetivos; uma ou mais hipóteses válidas; metodologia; coerência, coesão e clareza na redação.	4
II	Relevância científica e impacto dos resultados técnicos-científicos.	2
II	Adequação às linhas de pesquisa do Programa.	2
I	Viabilidade físico-financeira do projeto e cronograma de execução.	1
V		
V	Referências bibliográficas pertinentes e atualizadas (últimos 5 anos).	1
Somatório		10

PONTUAÇÃO DA ARGUIÇÃO DO PROJETO AO PROCESSO SELETIVO DE DOUTORADO

Critérios		Pontuação
I	Clareza e objetividade - Aborda o tema de forma a atingir os objetivos que foram propostos pelo projeto.	2
II	Relevância e impacto - Ressalta de forma eficiente e contextualizada a relevância do projeto e os respectivos impactos esperados.	2
II	Metodologia estabelecida	2
I	- Explicita e contextualiza a escolha dos métodos propostos.	
I	Domínio do conteúdo	4
V	- Utiliza de forma correta terminologias e conceitos da área. - Argumenta e defende suas ideias com coerência contemplando nas respostas os questionamentos levantados sobre a área de conhecimento.	
Somatório		10

ANEXO 10

PONTUAÇÃO DO CURRÍCULO

	Previstos	Obtidos
Curso de mestrado		
Na área do objeto de seleção de doutorado	60	
Em área correlata	30	
Certidão de integralização das disciplinas do mestrado		
Na área do objeto de seleção de doutorado	20	
Em área correlata	10	
Especialização e/ou residência		
Na área do objeto de seleção de doutorado	10	
Em área correlata	5	
Será considerada apenas a pontuação da titulação ou formação acadêmica mais alta		
A pontuação dos itens abaixo será validada para os últimos 5 anos		
	Previstos	Obtidos
Exercício de magistério		
Exercício de magistério em qualquer nível	2 por sem.	
Exercício de monitoria em nível superior	1 por sem.	
Participação de estágio a docência assistida em estabelecimento de ensino superior	2 por sem.	
Publicação de capítulo de livro		
Na área do objeto de seleção de doutorado	30	
Em área correlata	20	
Publicação de trabalhos em periódico especializado		
Na área do curso de doutorado		
Publicações em Periódicos classificados com percentil acima de 88%	50	
Publicações em Periódicos classificados com percentil entre 76 - 87%	40	
Publicações em Periódicos classificados com percentil entre 50 - 75%	30	
Publicações em Periódicos classificados com percentil entre abaixo de 49%	20	
Em áreas correlatas		

Publicações em Periódicos classificados com percentil acima de 88%	25	
Publicações em Periódicos classificados com percentil entre 76 - 87%	20	
Publicações em Periódicos classificados com percentil entre 50 - 75%	15	
Publicações em Periódicos classificados com percentil entre abaixo de 49%	10	
Trabalhos ou resumos publicados em anais de congressos ou similares		
Na área do curso de doutorado		
Internacionais	8	
Nacionais	5	
Regionais	2	
Em áreas correlatas		
Internacionais	6	
Nacionais	4	
Regionais	1	
Participação em projetos de pesquisa devidamente cadastrados nos órgãos competentes das IFEs.	5 por ano	
Participação em projetos de extensão devidamente cadastrados nos órgãos competentes das IFEs.	3 por ano	
Participação em cursos e/ou atividades de extensão	3 por curso	
Organização de eventos científicos	3 por evento	
Prêmios e indicações	5	

ANEXO 11

SOLICITAÇÃO DE RECURSO DE BANCA DE HETEROIDENTIFICAÇÃO

DADOS PESSOAIS (PREENCHER COM LETRA DE FORMA):

Nome: _____ CPF: _____

Programa de Pós-Graduação

em _____

Processo seletivo Edital N^o: _____ Cidade do curso: _____

Eu, selecionado até a etapa de heteroidentificação no processo seletivo do Programa de Pós graduação em _____ da UFRN em nível de () Mestrado () Doutorado, para vaga destinadas aos beneficiários de ação afirmativa (definida pela Lei nº 12.711/2012), SOLICITO a análise da Banca Recursal, tendo em vista que minha autodeclaração não foi homologada por não atender à critérios fenotípicos (cor de pele, características da face e textura do cabelo) para homologação da autodeclaração de pretos e pardos.

ASSINATURA (conforme documento de identificação)

