

EDITAL 01/2025

A Coordenação do curso de Pós-graduação *Lato sensu* em Literatura Clássica da Universidade Federal do Rio Grande do Norte (UFRN), no uso de suas atribuições legais e estatutárias com base nas disposições regimentais da UFRN, na Resolução n.º 008/2022 do Conselho de Ensino, Pesquisa e Extensão, e respeitando as demais normas vigentes, torna pública, pelo presente Edital ordinário, a abertura de solicitação de inscrições para o processo seletivo do curso de Especialização em Literatura Clássica para ingresso no período letivo 2026.1.

1. DOS CANDIDATOS

Nos termos deste Edital, poderão se candidatar às vagas aqui ofertadas os candidatos portadores de diploma de curso superior com Habilitação em Letras e áreas afins ou portadores de diploma de curso superior interessados em Literatura Clássica.

2. DAS VAGAS

Serão ofertadas pelo curso de Especialização em Literatura Clássica um total de 45 vagas distribuídas conforme segue:

- 30 (trinta) vagas serão destinadas para demanda aberta de ampla concorrência;
- 5 (cinco) vagas serão destinadas ao atendimento de pessoas pretas, pardas, indígenas ou quilombolas (PPIQ), segundo os termos da Resolução nº 005/2023-CONSEPE/CONSAD, de 14 de março de 2023, da Resolução nº 008/2022 de 21 de junho de 2022 e segundo os termos da Lei 14.723 de 13 de novembro de 2023;
- 5 (cinco) vagas serão destinadas à modalidade de vagas para pessoas com deficiência (PcD) nos termos da lei, e segundo o que prevê o Decreto Federal nº 3.298, de 20 de dezembro de 1999, artigos 3º e 4º, com redações dadas, respectivamente pelo Decreto Federal nº 5.296/2004 e pela Lei nº 13.146/2015, ao disposto na Lei nº 12.764/2012, na Lei nº 14.126/2021 (com as considerações dispostas no decreto complementar nº 10.654/2021) e nos termos da Resolução nº 205/2017 – CONSEPE e Resolução nº 008/2022 – CONSEPE;
- 5 (cinco) vagas serão destinadas para capacitação interna de servidores efetivos ativos do quadro permanente da UFRN em atendimento ao Programa de Qualificação Institucional da UFRN- PQI.

Observações importantes:

- Não haverá primazia de candidato(a) que acumular identidade (PPIQ), condição de pessoa com deficiência (PcD) nos termos da lei; cada candidato ocupa apenas uma vaga reservada.
- Caso não haja o preenchimento integral das vagas destinadas aos optantes pelas modalidades PPIQ, PcD e para servidores, estas vagas serão somadas às demais vagas de demanda aberta de ampla concorrência.

3. DAS VAGAS DE AÇÕES AFIRMATIVAS

Os(as) candidatos(as) que optarem por participar da política de ação afirmativa do curso de Especialização em Literatura Clássica serão definidos como optantes e obedecerão a todas as regras (de acordo com o Anexo A – Política de Ações Afirmativas – Orientações aos Candidatos) e passarão por todas as etapas estabelecidas neste Edital.

Candidatos(as) optantes na modalidade de vaga para pessoas pretas ou pardas:

Serão considerados(as) negros(as) os(as) candidatos(as) que se autodeclararem pretos(as) ou pardos(os), conforme o quesito cor ou raça utilizado pela Fundação Instituto Brasileiro de Geografia e Estatística – IBGE e que tenham a veracidade da autodeclaração (Anexo B – Declaração para Beneficiários do Critério Étnico-Racial) confirmada por Comissão de Verificação Étnico-racial (CVER), designada pela Portaria 320/2022-R em 25 de fevereiro de 2022 e com poder deliberativo para esse fim. A Comissão de Verificação Étnico-racial será composta por três membros titulares e um suplente e terá em sua composição membros com conhecimento sobre a temática da promoção da igualdade racial (confirmado por meio de declaração específica para esse fim) e diversidade de gênero e cor, garantindo-se espaço para representante do movimento negro. Todos os membros da Comissão deverão também assinar Termo de Confidencialidade relativo às informações que verem acesso em função do processo e Declaração de não conhecimento pessoal do candidato.

Candidatos(as) optantes na modalidade de vaga para indígenas:

Serão considerados(as) indígenas os(as) candidatos(as) que apresentem cópia do Registro Administrativo de Nascimento Indígena (RANI) ou declaração de pertencimento emitida pelo grupo indígena, assinada por liderança local e duas testemunhas da comunidade indígena à qual pertence o(a) candidato(a), conforme Art. 4º da Resolução Nº 005/2023-CONSEPE/CONSAD, de 14 de março de 2023.

Candidatos(as) optantes na modalidade de vaga para quilombolas:

Serão considerados(as) quilombolas os(as) candidatos(as) que apresentarem declaração de pertencimento assinada por liderança local ou documento da Fundação Palmares reconhecendo a comunidade como remanescente de quilombo.

As vagas destinadas para candidatas(os) autodeclaradas(os) negras(os), indígenas ou quilombolas serão definidas pela ordem de classificação no processo seletivo entre os candidatos inscritos nas políticas afirmativas.

Candidatos(as) optantes na modalidade de vagas para pessoas com deficiência:

Deverão apresentar laudo médico emitido nos últimos 12 meses por especialista na condição diagnosticada, atestando a condição de deficiente em consonância ao disposto na Resolução nº 205/2017 – CONSEPE/2017, na Lei nº 12.764/2012, na Lei nº 14.126/2021 (com as considerações dispostas no Decreto complementar nº 10.654/2021), na Lei nº 14.768/2023 e no Decreto nº 3.298/1999 (com a redação dada pela Lei nº 13.146/2015 e pelo Decreto nº 5.296 /2004).

Poderão ocupar as vagas reservadas às pessoas com deficiência os candidatos que apresentem condições alinhadas com o conceito de deficiência apresentado no art. 2º da Lei nº 13.146/2015, demandando recursos humanos, materiais ou o uso de dispositivos e tecnologias assistivas para o acesso à informação, à comunicação e ao conhecimento no processo de ensino- aprendizagem. Não poderão concorrer às vagas reservadas para pessoas com deficiência os candidatos com deformidades estéticas, transtornos de aprendizagem (tais como dislexia e discalculia), Transtorno de Déficit de Atenção/Hiperatividade ou outros transtornos mentais/psiquiátricos, bem como quaisquer outros quadros que não se configuram como condição de deficiência conforme estabelecido na legislação vigente.

Na hipótese de constatação de declaração falsa, a qualquer momento, o candidato optante será eliminado do processo seletivo e, se houver iniciado o curso, ficará sujeito à anulação da sua admissão ao curso de Especialização em Literatura Clássica, após procedimento administrativo em que lhe sejam assegurados o contraditório e a ampla defesa, sem prejuízo de outras sanções cabíveis.

4. DAS SOLICITAÇÕES DE INSCRIÇÃO

Os candidatos deverão solicitar inscrição e encaminhar documentos em PDF, **exclusivamente via internet**, pelo sistema eletrônico de processos seletivos da UFRN, através do SIGAA. O candidato deve acessar o SIGAA por meio do Sistema Federal do gov.br, no endereço <https://www.gov.br/pt-br>, que o direcionará ao SIGAA.

Caso o candidato acesse diretamente o SIGAA (https://sigaa.ufrn.br/sigaa/public/processo_seletivo/lista.jsf?nivel=L), encontrará uma interface (tela azul) solicitando que faça login pelo **gov.br**. Assim que acessar com seu login, será direcionado ao ambiente do SIGAA e poderá iniciar o pedido de inscrição, seguindo as instruções deste edital.

Se o candidato não possuir cadastro, o sistema gov.br o conduzirá para um formulário de criação de login. Após gerar seu login, no primeiro acesso, o candidato será consultado sobre a **autorização de compartilhamento de seus dados pessoais de inscrição com a UFRN**. Para prosseguir, deverá clicar no botão azul escrito “Autorizar”, sendo então direcionado para o SIGAA e podendo iniciar o pedido de inscrição.

Poderão solicitar inscrição os candidatos que possuam diploma, certificado ou declaração de conclusão de curso de graduação.

No ato da solicitação de inscrição, será oferecida a opção de concorrer às vagas da **Política de Ações Afirmativas**, através das alternativas disponíveis no questionário de inscrição:

- Sim, na modalidade pessoas pretas ou pardas – PPP
- Sim, na modalidade de quilombolas – PQ
- Sim, na modalidade pessoas indígenas – PI
- Sim, na modalidade pessoas com deficiência – PcD, nos termos da lei
- Não

O candidato que desejar ser atendido pelo **nome social**, em consonância com sua identidade de gênero, deve inserir, em PDF no formulário de inscrição, o requerimento disponível no Anexo C, juntando, se houver, o registro do processo de tramitação para o nome social.

O candidato deverá preencher integralmente o formulário de inscrição, anexando os documentos requisitados neste edital e enviando-os eletronicamente, **respeitando o período de inscrições previsto no cronograma**. Não haverá análise de recurso para destinação à vaga de ação afirmativa se o candidato não declarar sua condição no requerimento de inscrição.

O candidato deve se certificar de informar e-mail válido e em uso para contato posterior caso venha a ser aprovado ao fim do processo seletivo. Qualquer informação incorreta de e-mail ou outra fornecida no momento da solicitação de inscrição e suas consequências serão de responsabilidade do candidato.

5. DOS DOCUMENTOS EXIGIDOS

Os documentos deverão ser enviados eletronicamente via SIGAA, digitalizados e sem rasuras, no período de **22 de dezembro de 2025 a 31 de janeiro de 2026**, conforme o cronograma do processo seletivo. O tamanho máximo de arquivo PDF suportado é de 5MB.

Todos os candidatos, independentemente da modalidade de vaga, deverão anexar em PDF:

- a) Cópias de **RG** e **CPF** para brasileiros (frente e verso, em arquivo único). Estrangeiros devem apresentar cópia do passaporte e/ou carteira de identidade;
- b) Cópia do **histórico da graduação**, constando a carga horária concluída;
- c) Cópia do **currículo** na Plataforma Lattes do CNPq;
- d) Candidatos às vagas destinadas a **servidores da UFRN** devem inserir também a **declaração funcional** fornecida pelo Departamento de Administração de Pessoal – DAP da UFRN.

O candidato que concorre à vaga de ações afirmativas para pessoas pretas e pardas deverá, no ato da solicitação de inscrição, anexar, ainda, os seguintes documentos em formato PDF:

- a) Autodeclaração Étnico-racial, para candidatos pretos ou pardo (Anexo B) deste edital;

b) Documento com o link para o Vídeo de autodeclaração para candidatos pretos ou pardos conforme instruções apresentadas do Anexo D OU documento de homologação de autodeclaração do candidato feita por banca de heteroidentificação nos 5 (cinco) anos anteriores ao processo seletivo corrente, conforme indicado no ANEXO A (POLÍTICA DE AÇÕES AFIRMATIVAS – ORIENTAÇÕES AOS CANDIDATOS);

c) Cópia do Registro Administrativo de Nascimento de Indígena (RANI) ou declaração de pertencimento emitida pelo grupo indígena (Anexo E deste edital), assinada por liderança local e e/ou reconhecimento pela FUNAI ou APIRN, para optantes à modalidade de vaga para indígena ou documento da Fundação Palmares para optantes da vaga para pessoas de origem quilombola.

Candidatos à modalidade de vagas pessoas com deficiência (PcD) nos termos da lei, deverão, no ato da solicitação de inscrição, anexar ainda:

- a) Declaração de beneficiário e ciência do critério para participação no processo seletivo na modalidade de vaga de ação afirmativa para PcD - pessoas com deficiência nos termos da lei (Anexo F deste edital),
- a) laudo médico emitido nos últimos 12 meses por especialista da condição diagnosticada em formato PDF atestando a condição de deficiência contendo na descrição clínica, o grau ou nível de deficiência com expressa referência ao código correspondente da Classificação Internacional de Doenças – CID com o nome e CRM do médico legíveis no carimbo **(Conforme requisitos mínimos de documentação especificados no Anexo G)**; ou
- b) exame de audiometria para candidatos com deficiência auditiva, realizado nos últimos doze (12) meses **por especialista na condição específica diagnosticada** e parecer específico com restrições e/ou recomendações **(Conforme requisitos mínimos de documentação especificados no Anexo G)**; ou
- c) exame de audiometria para candidatos com deficiência auditiva, realizado nos últimos doze (12) meses **por especialista na condição específica diagnosticada** e parecer específico com restrições e/ou recomendações **(Conforme requisitos mínimos de documentação especificados no Anexo G)**; ou
- d) exame oftalmológico em que conste a acuidade visual para candidatos com deficiência visual, realizado nos últimos doze (12) meses **por especialista na condição específica diagnosticada** e parecer específico **(Conforme requisitos mínimos de documentação especificados no Anexo G)**;
- e) Caso o candidato PcD requeira condições específicas para participar no processo seletivo, o laudo médico emitido nos últimos 12 meses por especialista da condição diagnosticada deverá conter a descrição de necessidade especial para realizar o processo seletivo, especificando o tratamento diferenciado adequado e vir acompanhado do Requerimento de Atendimento Especial (em documento único em formato PDF; Anexo H).

Caso o candidato às vagas de ações afirmativas deixe de anexar quaisquer dos documentos específicos para solicitar inscrição nesta modalidade de vagas e seja classificado no processo seletivo até a etapa de Resultado Parcial, os documentos anexados incompletos para solicitar uso de vaga de ação afirmativa serão encaminhados para verificação pela banca específica, que decidirá pela suficiência ou não para garantir elegibilidade à vaga. Se a banca específica julgar que não tem elementos comprobatórios suficientes e emitir parecer desfavorável, o candidato não poderá usar qualquer vaga de ação afirmativa e será automaticamente remanejado para as vagas de demanda aberta de

ampla concorrência, e ficará em suplência, caso tenha obtido classificação no processo seletivo.

A candidata lactante que precisar de condições diferenciadas para realizar alguma etapa do processo seletivo deverá preencher o Requerimento de Atendimento Especial disponível no Anexo H e encaminhá-lo em formato PDF pelo sistema eletrônico de Processo Seletivo através do SIGAA no ato de sua solicitação de inscrição.

A candidata que tiver necessidade de amamentar durante a realização de alguma das etapas do processo seletivo poderá ter o tempo de apresentação estendido ou ter seu horário de apresentação remarcado por até 1 hora, a depender do requerimento feito na inscrição e da análise da Comissão de Seleção. O tempo gasto pela lactante poderá ser compensado até o limite de uma hora.

O programa analisará cada requerimento e atenderá à solicitação de condições especiais para a realização das provas obedecendo aos critérios de viabilidade e de razoabilidade. A condição diferenciada para candidatos(as) com deficiência será desconsiderada caso o pedido do requerente não seja efetuado no período de inscrição estabelecido neste edital.

Cabe exclusivamente ao candidato verificar se todos os documentos exigidos acima foram enviados. O Programa de pós-graduação e a Comissão de Seleção não se responsabilizam pelo não-recebimento de solicitação de inscrição via internet por motivos de ordem técnica, falhas de comunicação, congestionamento das linhas de comunicação, bem como por outros fatores, que impossibilitem a transferência de dados.

Não serão aceitas solicitações de inscrição que não sejam encaminhadas pelo sistema eletrônico de processo seletivo da UFRN através do SIGAA ou após a data definida em Edital.

Os candidatos não poderão sob quaisquer circunstâncias acrescentar ou substituir qualquer documento à sua solicitação de inscrição após o prazo definido em Edital para encaminhar o pedido de inscrição.

6. DO PROCESSO SELETIVO

O processo seletivo será realizado pela Coordenação do Curso de Literatura Clássica.

O processo seletivo dos(as) candidatos(as) para a pós-graduação *Lato sensu* ocorrerá em 4 (quatro) etapas:

Primeira Etapa: Homologação das Inscrições solicitadas;

Segunda Etapa: Análise Curricular;

Terceira Etapa: Heteroidentificação e Validação;

Quarta etapa: Resultado Final.

1ª etapa – Homologação das inscrições solicitadas

Esta etapa é eliminatória e determina se a solicitação de inscrição será ou não deferida. Nesta etapa serão conferidos os documentos requisitados no ato da solicitação de inscrição. Não serão aceitas solicitações de inscrição sem a documentação requisitada, com apenas parte daqueles documentos que devem ser anexados em frente e verso, com documentação incompleta ou que apresentem documentos ilegíveis, inválidos ou ilegítimos.

O deferimento da solicitação de inscrição do(a) candidato(a) implicará a aceitação total e incondicional das disposições, normas e instruções constantes deste Edital.

2ª Etapa – Análise Curricular

Esta etapa é eliminatória e classificatória. Serão observados os pontos do currículo do candidato, conforme Anexo J deste edital, com pontuação máxima de 100 (cem) pontos.

O candidato que obtiver pontuação inferior a 60 (sessenta) será eliminado.

3ª Etapa – Heteroidentificação (para pretos e pardos) e Validação (para PcD)

Esta etapa é destinada aos candidatos optantes negros (pretos e pardos) e a candidatos na condição de pessoas com deficiência – PcD que passarão pela banca de Heteroidentificação e pela banca de Validação, respectivamente.

O procedimento de heteroidentificação será realizado por banca composta por membros da Comissão de Verificação da Autodeclaração Étnico-racial institucionalmente designada para processos seletivos e nomeada pela Portaria 320/2022 - R em 25 de fevereiro de 2022. A Comissão de Verificação Étnico-Racial da UFRN - CVER designará também os membros para a Banca Recursal ao resultado do procedimento de Heteroidentificação. Para este procedimento será usado o vídeo anexado pelo candidato no momento da solicitação de inscrição no processo seletivo. A interposição de recursos nesta etapa deve ser realizada conforme Anexo I.

A Banca de Validação está sob a responsabilidade da Secretaria de Inclusão e Acessibilidade - SIA da UFRN. A banca regular e a recursal serão realizadas presencialmente, por entrevista ao candidato. Após a análise de documentos apresentados pelos candidatos no ato da solicitação de inscrição e a entrevista, a banca de validação emitirá parecer final FAVORÁVEL ou DESFAVORÁVEL relativo à deficiência declarada. Neste procedimento, a SIA poderá solicitar ao candidato documentos adicionais. Os candidatos que não comparecerem à banca de validação, ou excederem o limite de tolerância para atrasos (30 min.), terão parecer DESFAVORÁVEL sem direito à banca recursal.

4ª Etapa: Resultado Final

O Resultado Final apresentará a lista de classificação de cada candidato dada pela nota final calculada de acordo com a nota estabelecida na 2ª Etapa deste certame.

Em caso de empate entre candidatos(as) aprovados(as), serão observados em sequência os seguintes critérios:

1. Maior idade do(a) candidato(a) conforme previsto no Art. 27 da Lei nº 10.741, de 1º de outubro de 2003.

7. RESULTADOS E RECURSOS

O resultado de cada etapa do processo seletivo será publicado em documento PDF na página eletrônica pública do programa via SIGAA (https://sigaa.ufrn.br/sigaa/public/curso/portal.jsf?lc=pt_BR&id=159681651).

Ao término do processo seletivo, as primeiras 30 vagas serão inicialmente distribuídas, de acordo com a classificação dos(as) candidatos(as), e serão ocupadas indistintamente por optantes e não optantes. Desse modo, caso, após definida sua média final, um optante obtenha uma classificação que lhe garanta ocupar uma das vagas oferecidas para demanda aberta de ampla concorrência, ele(a) não será direcionado(a) para as vagas de ações afirmativas.

Ao resultado de cada uma das etapas do processo seletivo, caberá recurso devidamente fundamentado, no prazo de até 1 (um) dia útil a contar da publicação do resultado. Caso o candidato queira interpor recurso, deve enviar e-mail à Coordenação pelo endereço elc.ufrn@gmail.com.

Não serão aceitos pedidos subsequentes de recurso à mesma etapa, pedidos de reconsideração ao recurso, recurso submetido após a data definida em edital, recurso que não seja relacionado à etapa corrente do processo seletivo, ou que não seja encaminhado pelo sistema eletrônico de processo seletivo da UFRN, o SIGAA.

7. CRONOGRAMA DO PROCESSO SELETIVO

ETAPA	PERÍODO/DATAS
Período de solicitação de inscrições	22/12/2025 a 23/01/2026
1ª ETAPA – Homologação dos pedidos de inscrição	
Divulgação do resultado da 1ª etapa	28/01/2026
Interposição de recurso ao resultado da 1ª etapa	29/01/2026
Resposta a eventuais recursos interpostos nesta etapa	30/01/2026
2ª ETAPA – Análise Curricular	
Divulgação do resultado da 2ª etapa	04/02/2026
Interposição de recurso ao resultado da 2ª etapa	05/02/2026
Resposta a eventuais recursos interpostos nesta etapa	06/02/2026
3ª ETAPA – Procedimento de Heteroidentificação/Validação	09/02/2026
Resultado do procedimento de Heteroidentificação/Validação	10/02/2026
Interposição de recurso ao resultado desta etapa	11/02/2026
Resposta a eventuais recursos interpostos nesta etapa	12/02/2026
4ª ETAPA – Resultado Final do processo seletivo	
Divulgação do Resultado Final	13/02/2026

Interposição de recurso ao Resultado Final	19/02/2026
Resposta a eventuais recursos interpostos nesta etapa	20/02/2026
Confirmação de interesse na vaga	23 à 24/02/2026
Período de matrícula no curso	26/02/2026 a 02/03/2026
Início do curso	10/03/2026

9. DAS MATRÍCULAS

As matrículas ocorrerão no período de **26 de fevereiro a 02 de março de 2026**, conforme indicado no cronograma do processo seletivo no item 8 deste edital. Para efetivação da matrícula, os candidatos aprovados deverão enviar e-mail com assunto **INTERESSE EM MATRÍCULA**, pelo endereço elc.ufrn@gmail.com, anexando os seguintes documentos:

- I - Prova de quitação eleitoral;
- II - Prova de quitação com o serviço militar para o candidato brasileiro de sexo masculino;
- III - Cópia do passaporte e visto de permanência para os candidatos estrangeiros;
- IV - Cópia do diploma da graduação.

O candidato aprovado no processo seletivo na modalidade de vaga para pessoa com deficiência nos termos da lei deve anexar também, no e-mail de **confirmação de interesse na vaga**, os seguintes documentos:

- V - Laudo médico emitido nos últimos doze (12) meses por especialista da condição diagnosticada, contendo na descrição clínica o grau ou nível de deficiência, com expressa referência ao código correspondente da Classificação Internacional de Doenças – CID, e que deverá conter nome e CRM do médico legíveis no carimbo;
- VI - Exame de audiometria para candidatos com deficiência auditiva, realizado nos últimos doze (12) meses, com parecer específico contendo restrições e/ou recomendações;
- VII - Exame oftalmológico para candidatos com deficiência visual, realizado nos últimos doze (12) meses, constando a acuidade visual e parecer específico.

10. CURSO

O curso de Especialização em Literatura Clássica (sigla: ELC) terá início em 10/03/2026 e término em 31/05/2027, sendo presencial, com frequência mínima de 75% por disciplina.

- Duração presencial: 380 horas-aula, distribuídas entre 10/03/2026 e 25/03/2027, com aulas às terças e quintas-feiras, das 08h às 12h.

- Período subsequente: *Abril/2027*: Orientação dos alunos no desenvolvimento dos Trabalhos de Conclusão de Curso (TCC); *Maior/2026*: Entrega dos trabalhos finais e fechamento da Especialização.
- Módulos: Serão realizados 10 módulos durante o período presencial de aulas.
- Calendário detalhado das disciplinas: Será disponibilizado na primeira semana de aula.

11. INVESTIMENTO

O curso é gratuito, não sendo cobrada taxa de matrícula nem parcelas de mensalidade.

12. DISPOSIÇÕES FINAIS

É de inteira responsabilidade do candidato acompanhar toda publicação de resultados, comunicados, notícias, atualizações ou outros referentes ao processo seletivo, feitos pela **Coordenação do Curso de Literatura Clássica** através do SIGAA, na página do curso (https://sigaa.ufrn.br/sigaa/public/curso/portal.jsf?lc=pt_BR&id=159681651) durante todo o tempo em que estiver participando do processo seletivo.

O candidato que deixar de comparecer a qualquer uma das etapas do processo seletivo será automaticamente eliminado, mesmo que seja uma etapa classificatória ou exclusiva a alguma das modalidades de vaga.

Eventual pedido de impugnação de edital, desde que fundamentado em elementos sólidos e cabíveis, deve ser feito exclusivamente por e-mail, uma vez que o candidato ainda não estará inscrito no processo seletivo e não terá acesso à área do candidato.

Os casos omissos serão resolvidos pela Comissão de Seleção de acordo com a legislação universitária pertinente.

Eventuais dúvidas ou esclarecimentos poderão ser solicitados à Coordenação do Programa pelo e-mail elc.ufrn@gmail.com com o assunto "Processo Seletivo".

Natal, 17 de dezembro de 2025.

ANEXO A

POLÍTICA DE AÇÕES AFIRMATIVAS – ORIENTAÇÕES AOS CANDIDATOS

PROCEDIMENTO DE HETEROIDENTIFICAÇÃO

Para pessoas negras (pretas e pardas) ocorrerá o procedimento de heteroidentificação em etapa imediatamente anterior ao Resultado Final, a fim de confirmar a autodeclaração destes, de acordo com o procedimento disposto no Capítulo I da Resolução Nº 005/2023-CONSEPE/CONSAD, de 14 de março de 2023.

Os documentos de autodeclaração enviados por candidatos negros (pretos e pardos) no momento da solicitação de inscrição no processo seletivo serão repassados à Comissão de Verificação Étnico-racial da UFRN (CVER) que os destinará às bancas de heteroidentificação por ela montadas. Cada banca de heteroidentificação é composta por três membros, respeitando-se, sempre que possível, a diversidade de gênero e cor/raça e o cargo de ocupação na UFRN (discente, docente e técnico). A avaliação realizada pela Comissão de Verificação Étnico-racial considerará, exclusivamente, os aspectos fenotípicos, marcados pelos traços relativos à cor da pele (preta ou parda) e aos aspectos faciais predominantes como lábios, nariz e textura do cabelo, que, combinados ou não, permitirão confirmar a autodeclaração. Não será considerado o fator genotípico do(a) candidato(a) ou fenotípico dos parentes, para aferição da condição autodeclarada pelo(a) candidato(a).

O procedimento de heteroidentificação será realizado através de vídeo enviado pelo candidato e gravado segundo as instruções do Anexo ao edital com RECOMENDAÇÕES PARA GRAVAR VÍDEO PARA PROCEDIMENTO DE HETEROIDENTIFICAÇÃO. Após avaliar o vídeo, a Comissão de Verificação da Autodeclaração Étnico-racial emitirá parecer relativo à condição racial do(a) candidato(a).

Será nomeada uma Comissão Recursal, com membros diferentes da Comissão de Verificação Étnico-racial, para a finalidade de julgamento dos recursos que vierem a ser interpostos. Em suas decisões, a Comissão Recursal deverá considerar a gravação do procedimento para fins de heteroidentificação, o parecer emitido pela CVER e o conteúdo do recurso elaborado pelo(a) candidato(a). Não caberá recurso das decisões da Comissão Recursal.

O(A) candidato(a) que possuir autodeclaração de negro(a) homologada por banca de heteroidentificação nos 5 (cinco) anos anteriores ao processo seletivo a que está concorrendo, no âmbito da UFRN, poderá reapresentar o parecer emitido pela referida banca, conforme, Art. 16 da Resolução Nº 005/2023-CONSEPE/CONSAD, de 14 de março de 2023.

Será disponibilizado acesso a terceiros das imagens dos(as) candidatos(as) desde que realizadas por meio de requerimento à Comissão de Verificação Étnico-racial, sem prejuízo de eventual responsabilização por divulgação não autorizada.

ANEXO B

DECLARAÇÃO PARA BENEFICIÁRIOS DO CRITÉRIO ÉTNICO---RACIAL

DADOS PESSOAIS

(PREENCHER COM LETRA DE FORMA):

Nome: _____

Programa de Pós-graduação em: _____ Edital N^o: _____

Cidade do curso: _____

Eu, acima identificado solicito inscrição no Processo Seletivo _____ UFRN, em vaga destinada para política de ação afirmativa definida pela Lei nº 12.711/2012, e DECLARO que: 1) sou (me considero): () Preto(a); ou () Pardo(a). Caso tenha me autodeclarado preto ou pardo, tenho ciência de que serei submetido ao procedimento de heteroidentificação, que será realizado pela Banca de Heteroidentificação, e estou sujeito(a) à perda da vaga e a sanções penais eventualmente cabíveis em caso de falsa declaração.

_____, _____ de _____ de 202__
CIDADE

ANEXO C

REQUERIMENTO PARA SOLICITAÇÃO DE ATENDIMENTO PELO NOME SOCIAL

REQUERIMENTO PARA SOLICITAÇÃO DE ATENDIMENTO PELO NOME SOCIAL

Eu, _____, RG _____ e CPF _____, solicito, para o fim específico de solicitação de inscrição no Edital Nº0x/202x do Programa de Pós-Graduação XXXXXX , , atendimento pelo meu nome social:

_____, _____ de _____ de 202____.
Cidade/Estado data mês ano

Assinatura do candidato

ANEXO D

RECOMENDAÇÕES PARA GRAVAR VÍDEO PARA PROCEDIMENTO DE HETEROIDENTIFICAÇÃO

Em caso de situações excepcionais de segurança sanitária em que não seja possível realizar o procedimento presencialmente, o procedimento de heteroidentificação poderá ser realizado remotamente.

Para tanto, no ato da solicitação de inscrição o(a) candidato(a) deverá enviar um vídeo recente, apresentando o documento de identificação (documento oficial de identificação com foto) frente e verso, e dizer a frase indicada:

Eu, [dizer o nome completo] inscrito (a) no processo seletivo ____ da UFRN, me autodeclaro [dizer a opção: Preto ou Pardo]”.

A Comissão de Verificação de Cotas Étnico Raciais recomenda aos candidatos e candidatas a estrita observância dos seguintes aspectos obrigatórios para gravação. O vídeo deverá ser gravado **na posição horizontal** com segue abaixo:

1. Com posicionamento que possibilite a visualização do(a) candidato(a), enquadrando todo o rosto até a altura do peito;
2. Posições que devem ser apresentada no vídeo

Perfil Frontal



Perfil Direito

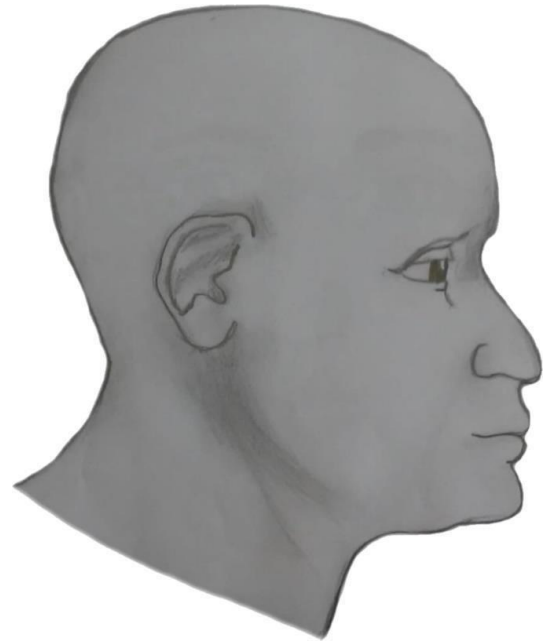

Perfil Esquerdo



Perfil Frontal, apresentando a palma da mão direita

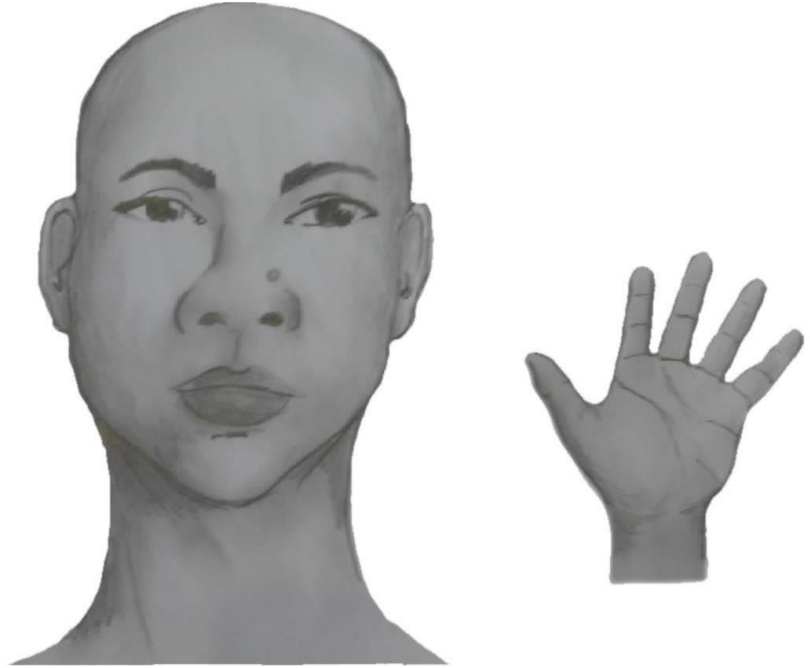

Perfil Frontal, apresentando a palma da mão esquerda



Perfil frontal, apresentando costado da mão direita



Perfil frontal, apresentando costado da mão esquerda

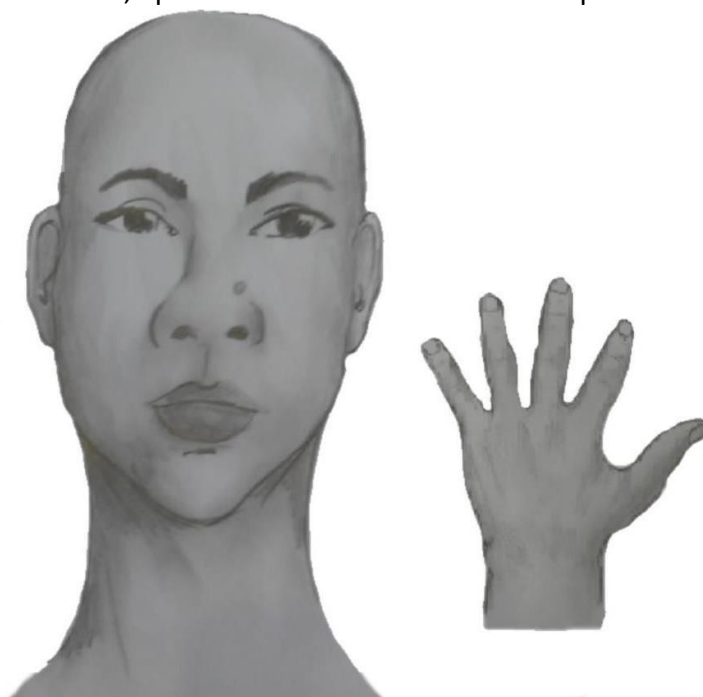

3. Após demonstrações das posições, o candidato ou candidata deve apresentar o documento **oficial** de identificação utilizado (frente e verso) e realizar a autodeclaração: Eu, [dizer o nome completo] inscrito (a) no processo seletivo ___ da UFRN, me autodeclaro [dizer a opção: Preto ou Pardo]”.

4. O vídeo deve apresentar boa iluminação. Não sendo permitido o uso de luz artificial de modo a interferir no resultado final das imagens e gravações;

5. A captação da imagem deve ser realizada em fundo branco ou fundo claro e monocromático;
6. Não se apresentar com maquiagem, adereços: óculos escuros, boné, lenço ou outros que possam cobrir rosto, cabelos e pescoço;
7. Não utilizar na gravação qualquer programa, aplicativo ou recurso para editar as imagens ou vídeo, tais como uso filtros etc., para modificar as imagens ou vídeo captados;
8. O vídeo deve apresentar boa resolução em um dos seguintes formatos do arquivo: **.mp4, .avi, .mjpeg, .wmv, .flv ou .mov; e** com tamanho máximo do arquivo de 5MB.
9. Recomenda-se que o candidato ou candidata utilize roupa branca ou tons claros para gravação.

ANEXO E

DECLARAÇÃO DE ETNIA E DE VÍNCULO COM COMUNIDADE INDÍGENA/QUILOMBOLA

DADOS PESSOAIS (PREENCHER COM LETRA DE FORMA):

Nome: _____

Programa de Pós-Graduação em _____

Edital Nº: _____ Cidade do curso: _____

Eu acima identificado, solicito inscrição no Processo Seletivo _____ da UFRN como beneficiário de vaga destinada à ação afirmativa de acordo com a Lei nº 12.711/2012, DECLARO que sou indígena/quilombola da etnia/povo _____ e que:

() resido em Terra Indígena/Quilombola

() resido em Área Urbana:

Nome do Local / Endereço de residência: _____

Município: _____ Estado: _____

Atenção: é obrigatório coletar nos quadros a seguir a assinatura, devidamente identificada, de 1 (uma) Liderança e 2 (duas) testemunhas da Comunidade Indígena a qual pertence o candidato.

Assinatura da Liderança Indígena/Quilombola

Assinatura da testemunha 1

Nome legível da Liderança Indígena/Quilombola

Nome legível da testemunha 1

Nº de Identidade da Liderança Indígena/Quilombola

Nº da Cédula de Identidade da testemunha 1

Assinatura da testemunha 2

Nome legível e Nº da Cédula de Identidade da testemunha 2

_____, ____ de _____ de 202X
CIDADE

ASSINATURA (conforme documento de identificação)

ANEXO F

DECLARAÇÃO DE BENEFICIÁRIO E CIÊNCIA DO CRITÉRIO PARA PARTICIPAÇÃO NO PROCESSO SELETIVO NA MODALIDADE DE VAGA DE AÇÃO AFIRMATIVA PARA PESSOAS COM DEFICIÊNCIA NOS TERMOS DA LEI

Eu, _____, CPF _____, me declaro pessoa com deficiência (PcD) termos da lei ao solicitar inscrição na modalidade de vaga de ações afirmativas para PcD no processo seletivo para _____ (mestrado/doutorado) do Programa de Pós-graduação em _____ da Universidade Federal do Rio Grande do Norte, segundo os termos da Resolução 008/2022 de 21 de junho de 2022 e da Resolução 005/2023 – CONSEPE/CONSAD, de 14 de março de 2023. Estou ciente de que os laudos e exames submetidos em minha solicitação de inscrição serão submetidos à análise da Banca de Validação da SIA - Secretaria de Inclusão e Acessibilidade para comprovação da minha condição de pessoa com deficiência.

TENHO CIÊNCIA ainda, de que poderei ser convocado, mediante agendamento prévio, para o procedimento de validação com a Banca de Validação e que, em caso de emissão de parecer desfavorável ou de não comparecimento, serei automaticamente remanejado para a modalidade de vagas de demanda aberta de ampla concorrência e ficarei em suplência, podendo vir a ser convocado, caso haja vacância e de acordo com a minha colocação na classificação geral do certame.

Natal, ____ de _____ de 20__

ASSINATURA

ANEXO G

REQUISITOS MÍNIMOS DE DOCUMENTOS COMPROBATÓRIOS PARA O ACESSO ÀS VAGAS PARA PESSOAS COM DEFICIÊNCIA - PcD

Todo candidato que seja convocado para ocupar vaga reservada a pessoas com deficiência deverá entregar o(s) documento (s) comprobatório(s), conforme cada condição, do seguinte modo:

I. Candidatos com Deficiência Física:

a. Laudo médico nos últimos 12 (doze) meses, que deverá ser assinado por um médico ortopedista, neurologista ou reumatologista, contendo na descrição clínica o tipo e grau da deficiência, com expressa referência ao código correspondente da Classificação Internacional de Doença (CID), bem como a provável causa da deficiência. Deve ainda conter o nome legível, carimbo, assinatura, especialização e CRM ou RMS do médico que forneceu o laudo.

II. Candidatos com Deficiência Intelectual:

a. Laudo médico, que deverá ser assinado por um médico psiquiatra ou neurologista, contendo na descrição clínica o tipo e grau da deficiência e as áreas e funções do desenvolvimento afetadas, com expressa referência ao código correspondente da Classificação Internacional de Doença (CID), bem como a provável causa da deficiência. Deve ainda conter o nome legível, carimbo, assinatura, especialização e CRM ou RMS do médico que forneceu o laudo.

III. Candidatos Surdos ou com Deficiência Auditiva:

a. Laudo médico, que deverá ser assinado por um médico otorrinolaringologista, contendo na descrição clínica o tipo e grau da perda auditiva, com expressa referência ao código correspondente da Classificação Internacional de Doença (CID), bem como a provável causa da deficiência. Deve ainda conter o nome legível, carimbo, assinatura, especialização e CRM ou RMS do médico que forneceu o laudo; e b. Exame de Audiometria, realizado nos últimos 12 (doze) meses, no qual conste o nome legível, carimbo, especialização, assinatura e número do conselho de classe do profissional que realizou o exame. A audiometria apenas será aceita se acompanhada de laudo médico.

IV. Candidatos com Deficiência Visual:

a. Laudo médico, obtido nos últimos 12 (doze) meses, que deverá ser assinado por um médico oftalmologista, contendo na descrição clínica o tipo e grau da deficiência, em que conste a acuidade visual (e a medida do campo visual nos casos que forem pertinentes) com expressa referência ao código correspondente da Classificação Internacional de Doença (CID), bem como a provável causa da deficiência. Deve ainda conter o nome legível, carimbo, assinatura e CRM ou RMS do médico que forneceu o laudo; b. Exame de medida do campo visual nos casos que houver alterações dessa natureza, realizado nos últimos 12 (doze) meses. Deve conter ainda o nome legível, carimbo, especialização, assinatura e CRM ou RMS do profissional que realizou o exame.

V. Candidatos com Transtorno do Espectro Autista (TEA):

a. Laudo médico, que deverá ser assinado por um médico psiquiatra ou neurologista, contendo na descrição clínica o tipo e grau da deficiência e as áreas e funções do desenvolvimento afetadas com expressa referência ao código correspondente da

Classificação Internacional de Doença (CID). Deve ainda conter o nome legível, carimbo, assinatura, especialização e CRM ou RMS do médico que forneceu o laudo.

VI. Candidatos com Deficiência Múltipla:

a. Laudos médicos, que deverão ser assinados por médicos oftalmologista e otorrinolaringologista, contendo na descrição clínica o tipo e grau das deficiências e as áreas e funções do desenvolvimento afetadas com expressa referência aos códigos correspondentes da Classificação Internacional de Doença (CID), bem como as prováveis causas das deficiências. Deve ainda conter o nome legível, carimbo, assinatura, especialização e CRM ou RMS dos médicos que forneceram os laudos.

b. Exame de Audiometria, nos casos que forem pertinentes, realizado nos últimos 12 (doze) meses, no qual conste o nome legível, carimbo, especialização, assinatura e número do conselho de classe do profissional que realizou o exame. A audiometria apenas será aceita se acompanhada de laudo médico.

c. Exame oftalmológico, nos casos que forem pertinentes, realizado nos últimos 12 (doze) meses, em que conste a acuidade visual e a medida do campo visual nos casos que houver alterações dessa natureza. Deve conter ainda o nome legível, carimbo, especialização, assinatura e CRM ou RMS do profissional que realizou o exame.

ANEXO H

REQUERIMENTO DE ATENDIMENTO ESPECIAL

Eu, _____
_____, CPF: _____, venho solicitar à Comissão de Seleção
do Programa de Pós-Graduação em _____, Edital nº _____,
atendimento diferenciado conforme descrito no laudo médico anexado a este
requerimento. Nestes termos, solicito deferimento.

Natal-RN, ____ de _____ de 20 ____

Assinatura do(a) Candidato(a)

Para uso da comissão de seleção	
<input type="checkbox"/> DEFERIDO	<input type="checkbox"/> INDEFERIDO
Data:	Motivo do indeferimento:
Local:	
Assinatura dos membros da Comissão	

ANEXO I

SOLICITAÇÃO DE RECURSO DE BANCA DE HETEROIDENTIFICAÇÃO

DADOS PESSOAIS (PREENCHER COM LETRA DE FORMA):

Nome: _____ CPF:

Programa de Pós-Graduação

em _____

Processo seletivo Edital N^o: _____ Cidade do curso:

Eu, selecionado até a etapa de heteroidentificação no processo seletivo do Programa de Pós graduação em _____ da UFRN em nível de () Mestrado () Doutorado, para vaga destinadas aos beneficiários de ação afirmativa (definida pela Lei nº 12.711/2012), SOLICITO a análise da Banca Recursal, tendo em vista que minha autodeclaração não foi homologada por não atender à critérios fenotípicos (cor de pele, características da face e textura do cabelo) para homologação da autodeclaração de pretos e pardos.

ASSINATURA (conforme documento de identificação)

ANEXO J

PONTUAÇÃO DO CURRÍCULO ACADÊMICO-PROFISSIONAL

ITEM	PONTUAÇÃO		
	Unidade	Máxima	Solicitada
1. Formação acadêmica			
Graduação em Letras	10	10	
Graduação em áreas afins	8	8	
Graduação em outras áreas	6	6	
Cursos de curta duração	2	8	
Participação e/ou organização de evento, em nível regional ou local, nas áreas de Letras ou Educação	3	12	
Participação e/ou organização de evento, em nível nacional ou internacional, nas áreas de Letras ou Educação	2	8	
Pontuação máxima do item 1: 40 pontos			
2. Produção científica			
Artigo publicado em periódico científico, livro publicado e/ou organizado com ISBN ou capítulo de livro publicado com ISBN	5	20	
Trabalho completo em anais de eventos	4	20	
Resumo em anais de eventos	2	20	
Pontuação máxima do item 2: 20 pontos			
3. Experiência profissional			
Atuação no magistério na Educação Básica	4 (por ano)	20	
Pontuação máxima do item 3: 20 pontos			
4. Pesquisa e extensão			
	Unidade	Máxima	Solicitada

Participação, como bolsista e/ou voluntário, em projeto de Iniciação Científica	4 (por ano)	20	
Participação, como bolsista e/ou voluntário, em projetos de extensão	4 (por ano)	20	
Participação, como bolsista e/ou voluntário, em programas como PET, PIBID ou Residência Pedagógica	4 (por ano)	20	
Pontuação máxima do item 4: 20 pontos			
Pontuação total máxima da análise do currículo: 100 pontos			
OBS.: As informações que não forem devidamente documentadas não serão consideradas na pontuação. Não serão computados os itens que ultrapassarem a pontuação máxima de cada item e/ou total.			

_____, ____ de _____ de 20__

Assinatura do candidato