

**Universidade Federal do Rio Grande do Norte**  
**Centro de Ciências da Saúde**  
**Departamento de Enfermagem**  
**Coordenação do Curso de Especialização em Gerontologia – Turma 2025.1**  
**EDITAL 001/2025**

A Coordenação do curso de Pós-graduação *Lato sensu* em Gerontologia da Universidade Federal do Rio Grande do Norte (UFRN), no uso de suas atribuições legais e estatutárias com base nas disposições regimentais da UFRN, na Resolução n.º 008/2022 do Conselho de Ensino, Pesquisa e Extensão, e respeitando as demais normas vigentes, torna pública pelo presente Edital, a abertura de solicitação de inscrições para o processo seletivo do Curso de Especialização em Gerontologia para ingresso, no período letivo 2025.1.

### **1. DOS CANDIDATOS**

Nos termos deste Edital poderão se candidatar às vagas aqui ofertadas os candidatos com diploma em nível superior na área de saúde e afins

### **2. DAS VAGAS**

Serão ofertadas pelo Curso de Especialização em Gerontologia um total de 60 vagas distribuídas conforme segue:

- 42 (quarenta e duas) vagas serão destinadas para demanda aberta de ampla concorrência;
- 06 (seis) vagas serão destinadas ao atendimento de pessoas pretas, pardas, indígenas ou quilombolas (PPIQ) segundo os termos da Resolução nº 005/2023-CONSEPE/CONSAD, de 14 de março de 2023, da Resolução nº 008/2022 de 21 de junho de 2022 e segundo os termos da Lei 14.723 de 13 de novembro de 2023;
- 06 (seis) serão destinadas a pessoas com deficiência (PcD) nos termos da lei, segundo os termos do Decreto Federal nº 3.298, de 20 de dezembro de 1999, artigos 3º e 4º, com redações dadas, respectivamente, pela Lei nº 13.146/2015 e pelo Decreto Federal nº 5.296/2004, ao disposto na Resolução nº 205/2017 – CONSEPE/2017, na Lei nº 12.764/2012 e segundo os termos da Resolução nº 008 de 21 de junho de 2022;
- 06 (seis) vagas serão destinadas para capacitação interna de servidores efetivos ativos do quadro permanente da UFRN em atendimento ao Programa de Qualificação Institucional da UFRN-PQI

Não haverá primazia de candidato(a) que acumular identidade (PPIQ) ou condição de pessoa com deficiência (PcD) nos termos da lei.

Caso não haja o preenchimento integral das vagas destinadas aos optantes pelas modalidades PPIQ, PcD e para servidores estas vagas serão somadas às demais vagas de demanda aberta de ampla concorrência.

### **3. DAS VAGAS DE AÇÕES AFIRMATIVAS**

Os (As) candidatos(as) que optarem por participar da política de ação afirmativa do curso de Especialização em Gerontologia serão definidos como optantes e obedecerão a todas as regras (de acordo com o Anexo A - Política de Ações Afirmativas – Orientações aos Candidatos) e passarão por todas as etapas estabelecidas neste Edital.

#### Candidatos(as) optantes na modalidade de vaga para pessoas preta(s) ou parda(s)

Serão considerados(as) negros(as), os(as) candidatos(as) que se autodeclararem pretos(as) ou pardos(os), conforme o quesito cor ou raça utilizado pela Fundação Instituto Brasileiro de Geografia e Estatística – IBGE e que tenham a veracidade da autodeclaração (Anexo B - Declaração para Beneficiários do Critério Étnico-Racial) confirmada por Comissão de Verificação Étnico-racial (CVER), designada pela Portaria 320/2022- R em 25 de fevereiro de 2022 e com poder deliberativo para esse fim. A Comissão de Verificação Étnico-racial será composta por três membros titulares e um suplente e terá em sua composição membros com conhecimento sobre a temática da promoção da igualdade racial (confirmado por meio de declaração específica para esse fim) e diversidade de gênero e cor, garantindo-se espaço para representante do movimento negro. Todos os membros da Comissão deverão também assinar Termo de Confidencialidade relativo às informações que tiverem acesso em função do processo e Declaração de não conhecimento pessoal do candidato.

#### Candidatos(as) optantes na modalidade de vaga para indígenas:

Serão considerados(as) indígenas os(as) candidatos(as) que apresentem cópia do Registro Administrativo de Nascimento Indígena (RANI) ou declaração de pertencimento emitida pelo grupo indígena, reconhecido pela FUNAI, assinada por liderança local e duas testemunhas da comunidade indígena à qual pertence o(a) candidato(a), conforme Art. 4º da Resolução Nº 005/2023-CONSEPE/CONSAD, de 14 de março de 2023.

#### Candidatos (as) optantes na modalidade de vaga para quilombolas:

Serão consideradas(os) quilombolas as(os) candidatas(os) que apresentarem declaração de pertencimento assinada por liderança local ou documento da Fundação Palmares reconhecendo a comunidade como remanescente de quilombo.

As vagas destinadas para candidatas(os) autodeclaradas(os) negras(os), indígenas ou quilombolas serão definidas pela ordem de classificação no processo seletivo, entre os candidatos inscritos nas políticas afirmativas.

#### Candidatos(as) optantes na modalidade de vagas para pessoas com deficiência:

Deverão apresentar laudo médico emitido nos últimos 12 meses por especialista na condição diagnosticada, atestando a condição de deficiente em consonância ao disposto na Resolução nº 205/2017 – CONSEPE/2017, na Lei no 12.764/2012 e no Decreto Federal no 3.298/1999, artigos 3º e 4º, com redações dadas, respectivamente, pela Lei no 13.146/2015 e pelo Decreto Federal no 5.296/2004.

Na hipótese de constatação de declaração falsa, a qualquer momento, o candidato optante será eliminado da seleção e, se tiver iniciado o curso ficará sujeito à anulação da sua admissão ao MPGTES, após procedimento administrativo em que lhe sejam assegurados o contraditório e a ampla defesa, sem prejuízo de outras sanções cabíveis.

#### **4. DAS SOLICITAÇÕES DE INSCRIÇÃO:**

Os candidatos solicitarão inscrição e encaminharão documentos em PDF exclusivamente via internet pelo sistema eletrônico de processos seletivos da UFRN através do SIGAA. O candidato deverá acessar o SIGAA através do Sistema Federal do **gov.br** endereço <https://www.gov.br/pt-br> para ser direcionado ao SIGAA.

Caso o candidato faça acesso direto pelo SIGAA, ([https://sigaa.ufrn.br/sigaa/public/processo\\_seletivo/lista.jsf?nivel=L](https://sigaa.ufrn.br/sigaa/public/processo_seletivo/lista.jsf?nivel=L)), ele encontrará uma

interface (tela azul) que lhe solicitará '*Entrar pelo gov.br*'. Assim que acessar o **gov.br**, o candidato que possuir login deve entrar com seu login para ser direcionado ao ambiente do SIGAA e dar início ao pedido de inscrição seguindo as instruções que constam neste edital.

Se o candidato não possuir cadastro, o sistema **gov.br** o conduzirá para um formulário para que seja feito o cadastro. Depois de se cadastrar e gerar seu login, no primeiro acesso ao sistema, o candidato será consultado sobre autorização de compartilhamento de seus dados pessoais de inscrição com a UFRN. Para prosseguir, deverá clicar no botão azul escrito "*Autorizar*". Assim, o candidato será direcionado pelo **gov.br** para o SIGAA, e poderá iniciar o pedido de inscrição.

Poderão solicitar inscrição os(as) candidatos(as) que possuam diploma, certificado ou declaração de conclusão de curso de graduação.

No ato da solicitação de inscrição será oferecida a todos os(as) candidatos(as) a opção de concorrer às vagas de Política de Ações Afirmativas, através de uma das quatro alternativas disponíveis no questionário de inscrição: "Deseja concorrer às vagas da Política de Ação Afirmativa? ( ) Sim, na modalidade pessoas pretas, pardas - PPP; ( ) Sim, na modalidade pessoas indígenas - PI; ( ) Sim, na modalidade para quilombolas - PQ; ( ) Sim, na modalidade pessoas com deficiência – PcD nos termos da lei; ( ) Não."

A pessoa que deseja ser atendida e reconhecida pelo nome social, em consonância com sua identidade de gênero, informar nome social distinto de seu nome de registro (razão social), precisará inserir, em PDF no formulário de solicitação de inscrição, o requerimento disponível no Anexo B e juntar a ele o registro do processo de tramitação para o nome social, se houver.

O candidato deverá no ato da solicitação de inscrição preencher integralmente o formulário de acordo com as instruções nele constantes, anexando os documentos requisitados neste edital e enviá-los eletronicamente. A documentação comprobatória deverá ser anexada respeitando o período para solicitar inscrição previsto no cronograma deste edital. Não caberá análise de pedido de recurso para destinação à vaga de ação afirmativa para os(as) candidatos(as) que não declararem a sua condição no requerimento de inscrição no processo seletivo.

## 5. DOS DOCUMENTOS EXIGIDOS

Os documentos requeridos para solicitação de inscrição conforme especificado no item 5 deverão ser enviados eletronicamente via SIGAA, digitalizados e sem rasuras no período de 22 de janeiro a 16 de fevereiro de 2025, como indicado no cronograma do processo seletivo.

Observe que o tamanho máximo de arquivo PDF suportado pelo sistema é de 5MB.

Os candidatos de todas as modalidades de vagas ofertadas por este edital deverão inserir em formato PDF os seguintes documentos:

- a) Cópias de RG e do CPF para brasileiros (frente e verso, em arquivo único). Caso seja estrangeiro, deverá apresentar cópia do passaporte e/ou carteira de identidade;
- b) Cópia do Histórico da Graduação, constando a carga horária concluída para a obtenção do diploma.
- c) Cópia do Currículo cadastrado e atualizado com foto recente na Plataforma *Lattes* do CNPq (<http://lattes.cnpq.br/>)
- d) Ficha de Avaliação das Informações Registradas no Currículo Lattes- CNPq devidamente preenchida (ver itens de pontuação de currículo no ANEXO I) deste Edital com a respectiva documentação comprobatória anexada.
- e) Cópia digitalizada de toda a documentação comprobatória das atividades realizadas

constantes no currículo, **EM ARQUIVO ÚNICO**, conforme a sequência constante na Ficha de Avaliação das Informações Registradas no Currículo Lattes- CNPq (ANEXO I). Para os livros, capítulos de livros e artigos publicados ou aceitos, incluir como comprovante uma página, contendo de forma legível, a autoria, o nome da revista ou livro, volume, número, ano e paginação. Incluir também a 1ª página do artigo ou capítulo.

f) Candidatos às vagas destinadas a servidores da UFRN devem inserir ainda a Declaração funcional fornecida pelo Departamento de Administração de Pessoal – DAP da UFRN;

O candidato que concorre à vaga de ações afirmativas para pessoas pretas e pardas deverá, no ato da solicitação de inscrição, anexar, ainda, os seguintes documentos em formato PDF:

- a) Autodeclaração Étnico-racial, para candidatos pretos ou pardo (Anexo C) deste edital;
- b) Vídeo de autodeclaração para pessoas pretas ou pardas, gravado pelo candidato seguindo as instruções apresentadas do Anexo D.
- c) Cópia do Registro Administrativo de Nascimento de Indígena (RANI) ou declaração de pertencimento emitida pelo grupo indígena ou Quilombola (Anexo E deste edital), assinada por liderança local e e/ou reconhecimento pela FUNAI ou APIRN, para optantes à modalidade de vaga para indígena ou documento da Fundação Palmares para optantes da vaga para pessoas de origem quilombola;

Candidatos à modalidade de vagas pessoas com deficiência (PcD) nos termos da lei, deverão, no ato da solicitação de inscrição, anexar ainda:

- a) Declaração de beneficiário e ciência do critério para participação no processo seletivo na modalidade de vaga de ação afirmativa para PcD - pessoas com deficiência nos termos da lei (Anexo F deste edital),
- b) laudo médico emitido nos últimos 12 meses por especialista da condição diagnosticada em formato PDF atestando a condição de deficiência contendo na descrição clínica, o grau ou nível de deficiência com expressa referência ao código correspondente da Classificação Internacional de Doenças – CID;
- c) Caso o candidato PcD requeira condições específicas para participar no processo seletivo, o laudo médico emitido nos últimos 12 meses por especialista da condição diagnosticada deverá conter a descrição de necessidade especial para realizar o processo seletivo, especificando o tratamento diferenciado adequado e vir acompanhado do Requerimento de Atendimento Especial (em documento único em formato PDF; Anexo G).

Candidatos às vagas de ações afirmativas que deixarem de anexar quaisquer um dos documentos específicos para solicitar inscrição nesta modalidade de vagas, serão automaticamente remanejados para as vagas de demanda aberta de ampla concorrência.

A candidata lactante que precisar de condições diferenciadas para realizar alguma etapa do processo seletivo deverá preencher o Requerimento de Atendimento Especial disponível no Anexo G e encaminhá-lo em formato PDF pelo sistema eletrônico de Processo Seletivo através do SIGAA no ato de sua solicitação de inscrição.

A candidata que tiver necessidade de amamentar durante a realização de alguma das etapas do processo seletivo poderá ter o tempo de apresentação estendido ou ter seu horário de apresentação remarcado por até 1 hora, a depender do requerimento feito na inscrição e da análise da Comissão de Seleção. O tempo gasto pela lactante poderá ser compensado até o limite de uma hora.

O programa analisará cada requerimento e atenderá à solicitação de condições especiais para realização das provas obedecendo aos critérios de viabilidade e de razoabilidade. A condição diferenciada para candidatos(as) com deficiência será desconsiderada caso o pedido do requerente não seja efetuado no período de inscrição estabelecido neste edital.

Cabe exclusivamente ao candidato verificar se todos os documentos exigidos acima foram enviados. O Programa de pós-graduação e a Comissão de Seleção não se responsabilizam pelo não-recebimento de solicitação de inscrição via internet por motivos de ordem técnica, falhas de comunicação, congestionamento das linhas de comunicação, bem como por outros fatores, que impossibilitem a transferência de dados.

Não serão aceitas solicitações de inscrição que não sejam encaminhados pelo sistema eletrônico de processo seletivo da UFRN através do SIGAA ou após a data definida em Edital. Os candidatos não poderão sob quaisquer circunstâncias acrescentar ou substituir qualquer documento à sua solicitação de inscrição após o prazo definido em Edital para encaminhar o pedido de inscrição.

## 6. DO PROCESSO SELETIVO

O processo seletivo será realizado pela Coordenação

O processo seletivo dos(as) candidatos(as) para a pós-graduação *Lato sensu* ocorrerá em 4 (quatro) etapas: **Primeira Etapa:** Homologação das Inscrições solicitadas; **Segunda Etapa:** Avaliação da pontuação do Currículo Lattes; **Terceira Etapa:** Heteroidentificação (para pretos e pardos) e Validação (para PcD) e **Quarta Etapa:** Resultado Final.

### *1ª etapa – Homologação das inscrições solicitadas*

Esta etapa é eliminatória e determina se a solicitação de inscrição será ou não deferida.

Nesta etapa serão conferidos os documentos requisitados no ato da solicitação de inscrição. Não serão aceitas solicitações de inscrição sem a documentação requisitada, com apenas parte daqueles documentos que devem ser anexados em frente e verso com documentação incompleta ou que apresentem documentos ilegíveis, inválidos ou ilegítimos.

O deferimento da solicitação de inscrição do(a) candidato(a) implicará na aceitação total e incondicional das disposições, normas e instruções constantes deste Edital.

### *2ª Etapa – Avaliação da pontuação do Currículo Lattes.*

*Nesta etapa os candidatos serão avaliados e classificados segundo os critérios do Anexo I.*

### *3ª Etapa – Heteroidentificação (para pretos e pardos) e Validação (para PcD).*

Nesta etapa será feita a heteroidentificação para candidatos pretos e pardos e validação de laudo médico de candidatos que tenham se declarado como pessoas com deficiência.

O procedimento de heteroidentificação será realizado por banca composta por membros da Comissão de Verificação da Autodeclaração Étnico-racial institucionalmente designada para processos seletivos e nomeada pela Portaria 320/2022- R em 25 de fevereiro de 2022. A Comissão de Verificação Étnico- Racial da UFRN - CVER, designará também os membros para a Banca Recursal ao resultado do procedimento de Heteroidentificação. Para este procedimento será usado o vídeo anexado pelo candidato no momento da solicitação de inscrição no processo seletivo. A interposição de recursos nesta etapa deve ser realizada conforme Anexo H.

A Banca de Validação está sob a responsabilidade da Secretaria de Inclusão e Acessibilidade- SIA da UFRN, que emitirá parecer conclusivo relativo à deficiência alegada à partir da análise dos laudos e exames comprobatórios apresentados pelos candidatos no ato da solicitação de inscrição. Neste procedimento, a SIA poderá solicitar ao candidato documentos adicionais.

#### **4ª Etapa – Resultado Final**

O Resultado Final trará a lista de classificação de cada candidato dada pela nota final calculada de acordo com a pontuação do lattes (Anexo I).

Em caso de empate entre candidatos(as) aprovados(as), será observado em sequência o seguinte critério:

- 1) Maior idade do(a) candidato(a) conforme previsto no Art. 27 da Lei nº 10.741, de 1º de outubro de 2003.

### **7. RESULTADOS E RECURSOS**

O resultado de cada etapa do processo seletivo será publicado em documento PDF na página eletrônica pública do programa via SIGAA (<http://www.sigaa.ufrn.br>).

Ao término do processo seletivo, as 60 primeiras vagas serão inicialmente distribuídas, de acordo com a classificação dos(as) candidatos(as), e serão ocupadas indistintamente por optantes e não optantes. Desse modo, caso, após definida sua média final, um optante obtenha uma classificação que lhe garanta ocupar uma das vagas oferecidas para demanda aberta de ampla concorrência, ele(a) não será direcionado(a) para as vagas de ações afirmativas.

Ao resultado de cada uma das etapas do processo seletivo, caberá recurso devidamente fundamentado, no prazo de até 01 (um) dia útil a contar da publicação do resultado. Caso o candidato queira interpor recurso deve enviar e-mail à Coordenação pelo endereço [espgeronto.ufrn@gmail.com](mailto:espgeronto.ufrn@gmail.com).

Não serão aceitos pedidos subsequentes de recurso à uma mesma etapa, pedidos de reconsideração ao recurso, recurso submetido após a data definida em edital, recurso que não seja relacionado à etapa corrente do processo seletivo, ou que não seja encaminhado pelo sistema eletrônico de processo seletivo da UFRN, o SIGAA.

### **8. CRONOGRAMA DO PROCESSO SELETIVO**

ETAPAS	PERÍODO/DATAS
PERÍODO DE SOLICITAÇÃO DE INSCRIÇÕES	21 de janeiro a 17 de fevereiro de 2025
<b>1ª ETAPA – HOMOLOGAÇÃO DAS SOLICITAÇÕES DE INSCRIÇÃO</b>	
Divulgação do resultado da 1ª etapa	18 de fevereiro de 2025
Interposição de recurso ao resultado da 1ª etapa	19 de fevereiro de 2025
Resposta à eventuais recursos interpostos nesta etapa	20 de fevereiro de 2025
<b>2ª ETAPA – AVALIAÇÃO DA PONTUAÇÃO DO CURRÍCULO LATTES</b>	
Divulgação do resultado da 2ª etapa	24 de fevereiro de 2025
Interposição de recurso ao resultado da 2ª etapa	25 de fevereiro de 2025

Resposta à eventuais recursos interpostos nesta etapa	26 de fevereiro de 2025
<b>3ª ETAPA – PROCEDIMENTO DE HETEROIDENTIFICAÇÃO E DA VALIDAÇÃO</b>	
Resultado da Heteroidentificação e Validação	27 de fevereiro de 2025
Interposição de recurso ao resultado da 5ª etapa	28 de fevereiro de 2025
Resposta à eventuais recursos interpostos nesta etapa	03 de março de 2025 até 14h
<b>4ª ETAPA – Resultado Final do processo seletivo</b>	
Divulgação do Resultado Final	03 de março de 2025
Interposição de recurso ao Resultado Final	04 de março de 2025
Resposta à eventuais recursos interpostos nesta etapa	05 de março de 2025
Confirmação de interesse na vaga	6 e 9 de março de 2025
Período de matrícula no curso	10 a 13 de março
Início do curso	14 de março de 2025

## 9. AS MATRÍCULAS

As matrículas ocorrerão no período de 10 a 13 de março de 2025, como indicado no cronograma do processo seletivo no item 8 deste edital. Para efetivação da matrícula os candidatos aprovados deverão entregar na secretaria do curso por ocasião da matrícula os seguintes documentos:

I - Prova de quitação eleitoral;

II - Prova de quitação com o serviço militar para o candidato brasileiro de sexo masculino;

III- Cópia do passaporte e visto de permanência para os candidatos estrangeiros.

O candidato aprovado no processo seletivo na modalidade de vaga para pessoa com deficiência nos termos da lei deve anexar também, no e-mail de confirmação de interesse na vaga, os seguintes documentos:

IV - laudo médico emitido nos últimos doze (12) meses por especialista da condição diagnosticada contendo na descrição clínica, o grau ou nível de deficiência com expressa referência ao código correspondente da Classificação Internacional de Doenças – CID e que deverá conter nome e CRM do médico legíveis no carimbo.

V - exame de audiometria para candidatos com deficiência auditiva, realizado nos últimos doze (12) meses e parecer específico com restrições e/ou recomendações;

e

VI - exame oftalmológico em que conste a acuidade visual para candidatos com deficiência visual, realizado nos últimos doze (12) meses e parecer específico.

## 10. CURSO

As aulas iniciarão em 14 de março. A duração do curso será 380 horas-aula presenciais em caráter obrigatório e frequência mínima de 75% por disciplina.

Período e Periodicidade: O curso tem duração de 18 meses e terá aulas mensais (sexta- 08:00h às 12:00h e das 13:30h às 18:00h, sábado - 08:00h às 12:00h e das 13:30h às 18:00h). Serão realizados 18 módulos em 18 meses e os meses subsequentes os docentes desenvolverão seus Trabalhos de

Conclusão de Curso. O calendário de aulas das disciplinas será disponibilizado na primeira semana de aula.

## **11. INVESTIMENTO**

18 parcelas de R\$ 480,00 (quatrocentos e oitenta reais).

## **12. DISPOSIÇÕES FINAIS**

É de inteira responsabilidade do candidato acompanhar toda publicação de resultado, comunicados, notícias, atualizações ou outros referentes ao processo seletivo feitos pela área do candidato através do SIGAA, na página do curso (<http://www.sigaa.ufrn.br>) **durante todo o tempo em que ele estiver participando do processo seletivo.**

O candidato que deixar de comparecer a qualquer uma das etapas do processo seletivo será automaticamente eliminado, mesmo que seja uma etapa classificatória ou exclusiva à alguma das modalidades de vaga.

Eventual pedido de impugnação de edital, desde que fundamentado em elementos sólidos e cabíveis, deve ser feito exclusivamente por e-mail, uma vez que o candidato ainda não estará inscrito no processo seletivo e não terá acesso à área do candidato.

Os casos omissos serão resolvidos pela Comissão de Seleção de acordo com a legislação universitária pertinente.

Eventuais dúvidas ou outro esclarecimento, contate a Coordenação do Programa pelo endereço de e-mail [espgeronto.ufrn@gmail.com](mailto:espgeronto.ufrn@gmail.com) com o assunto “Processo Seletivo” ou pelo telefone (84) 994424242.

Natal, 20 de janeiro 2025.



## ANEXO A

### POLÍTICA DE AÇÕES AFIRMATIVAS – ORIENTAÇÕES AOS CANDIDATOS

#### PROCEDIMENTO DE HETEROIDENTIFICAÇÃO

Para pessoas negras (pretas e pardas) ocorrerá o procedimento de heteroidentificação em etapa imediatamente anterior ao Resultado Final, a fim de confirmar a autodeclaração destes, de acordo com o procedimento disposto no Capítulo I da Resolução Nº 005/2023-CONSEPE/CONSAD, de 14 de março de 2023.

Os documentos de autodeclaração enviados por candidatos negros (pretos e pardos) no momento da solicitação de inscrição no processo seletivo serão repassados à Comissão de Verificação Étnico-racial da UFRN (CVER) que os destinará às bancas de heteroidentificação por ela montadas. Cada banca de heteroidentificação é composta por três membros, respeitando-se, sempre que possível, a diversidade de gênero e cor/raça e o cargo de ocupação na UFRN (discente, docente e técnico). A avaliação realizada pela Comissão de Verificação Étnico-racial considerará, exclusivamente, os aspectos fenotípicos, marcados pelos traços relativos à cor da pele (preta ou parda) e aos aspectos faciais predominantes como lábios, nariz e textura do cabelo, que, combinados ou não, permitirão confirmar a autodeclaração. Não será considerado o fator genotípico do(a) candidato(a) ou fenotípico dos parentes, para aferição da condição autodeclarada pelo(a) candidato(a).

O procedimento de heteroidentificação será realizado através de vídeo enviado pelo candidato e gravado segundo as instruções do Anexo ao edital com RECOMENDAÇÕES PARA GRAVAR VÍDEO PARA PROCEDIMENTO DE HETEROIDENTIFICAÇÃO. Após avaliar o vídeo, a Comissão de Verificação da Autodeclaração Étnico-racial emitirá parecer relativo à condição racial do(a) candidato(a).

Será nomeada uma Comissão Recursal, com membros diferentes da Comissão de Verificação Étnico-racial, para a finalidade de julgamento dos recursos que vierem a ser interpostos. Em suas decisões, a Comissão Recursal deverá considerar a gravação do procedimento para fins de heteroidentificação, o parecer emitido pela CVER e o conteúdo do recurso elaborado pelo(a) candidato(a). Não caberá recurso das decisões da Comissão Recursal.

O(A) candidato(a) que possuir autodeclaração de negro(a) homologada por banca de heteroidentificação nos 5 (cinco) anos anteriores ao processo seletivo a que está concorrendo, no âmbito da UFRN, poderá reapresentar o parecer emitido pela referida banca, conforme, Art. 16 da Resolução Nº 005/2023-CONSEPE/CONSAD, de 14 de março de 2023.

Será disponibilizado acesso a terceiros das imagens dos(as) candidatos(as) desde que realizadas por meio de requerimento à Comissão de Verificação Étnico-racial, sem prejuízo de eventual responsabilização por divulgação não autorizada.

## ANEXO B

### REQUERIMENTO PARA SOLICITAÇÃO DE ATENDIMENTO PELO NOME SOCIAL

#### REQUERIMENTO PARA SOLICITAÇÃO DE ATENDIMENTO PELO NOME SOCIAL

Eu, \_\_\_\_\_, RG  
\_\_\_\_\_ e CPF \_\_\_\_\_, solicito, para o fim específico de  
solicitação de inscrição no Edital Nº01/2025 da Coordenação do Curso de Especialização em  
Gerontologia, \_\_\_\_\_, atendimento pelo meu nome social:

\_\_\_\_\_  
\_\_\_\_\_

\_\_\_\_\_, \_\_\_\_ de \_\_\_\_\_ de 202\_\_\_\_.  
Cidade/Estado      data      mês      ano

\_\_\_\_\_  
**Assinatura do candidato**

## ANEXO C

### DECLARAÇÃO PARA BENEFICIÁRIOS DO CRITÉRIO ÉTNICO-RACIAL

#### DADOS PESSOAIS

(PREENCHER COM LETRA DE FORMA):

Nome: \_\_\_\_\_

Coordenação do Curso de Especialização em Gerontologia

Edital Nº: 01/2025

Cidade do curso: \_\_\_\_\_

Eu, acima identificado solicito inscrição no Processo Seletivo \_\_\_\_\_ UFRN, em vaga destinada para política de ação afirmativa definida pela Lei nº 12.711/2012, e DECLARO que: 1) sou (me considero):  
( ) Preto(a); ou ( ) Pardo(a). Caso tenha me autodeclarado preto ou pardo, tenho ciência de que serei submetido ao procedimento de heteroidentificação, que será realizado pela Banca de Heteroidentificação, e estou sujeito(a) à perda da vaga e a sanções penais eventualmente cabíveis em caso de falsa declaração.

\_\_\_\_\_, \_\_\_\_\_ de \_\_\_\_\_ de 202\_\_  
CIDADE

## ANEXO D

### RECOMENDAÇÕES PARA GRAVAR VÍDEO PARA PROCEDIMENTO DE HETEROIDENTIFICAÇÃO

Em caso de situações excepcionais de segurança sanitária em que não seja possível realizar o procedimento presencialmente, o procedimento de heteroidentificação poderá ser realizado remotamente.

Para tanto, no ato da solicitação de inscrição o(a) candidato(a) deverá enviar um vídeo recente, apresentando o documento de identificação (documento oficial de identificação com foto) frente e verso, e dizer a frase indicada:

Eu, [dizer o nome completo] inscrito (a) no processo seletivo \_\_\_\_\_ da UFRN, me autodeclaro [dizer a opção: Preto ou Pardo]”.

A Comissão de Verificação de Cotas Étnico Raciais recomenda aos candidatos e candidatas a estrita observância dos seguintes aspectos obrigatórios para gravação. O vídeo deverá ser gravado **na posição horizontal** com segue abaixo:

1. Com posicionamento que possibilite a visualização do(a) candidato(a), enquadrando todo o rosto até a altura do peito;
2. Posições que devem ser apresentada no vídeo

Perfil Frontal



Perfil Direito

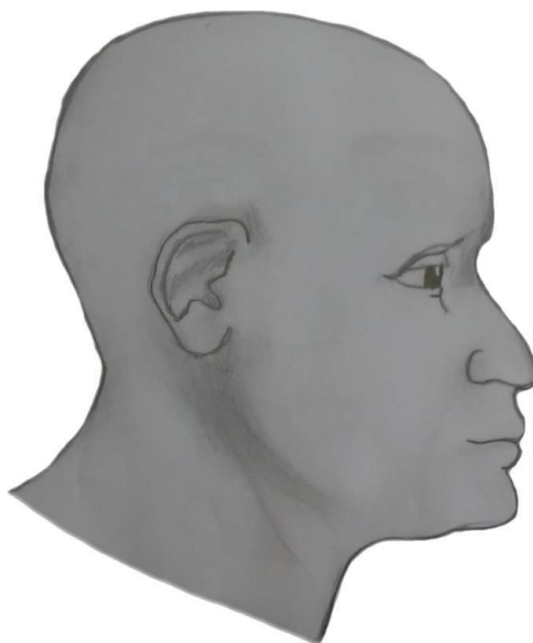

Perfil Esquerdo



Perfil Frontal, apresentando a palma da mão direita

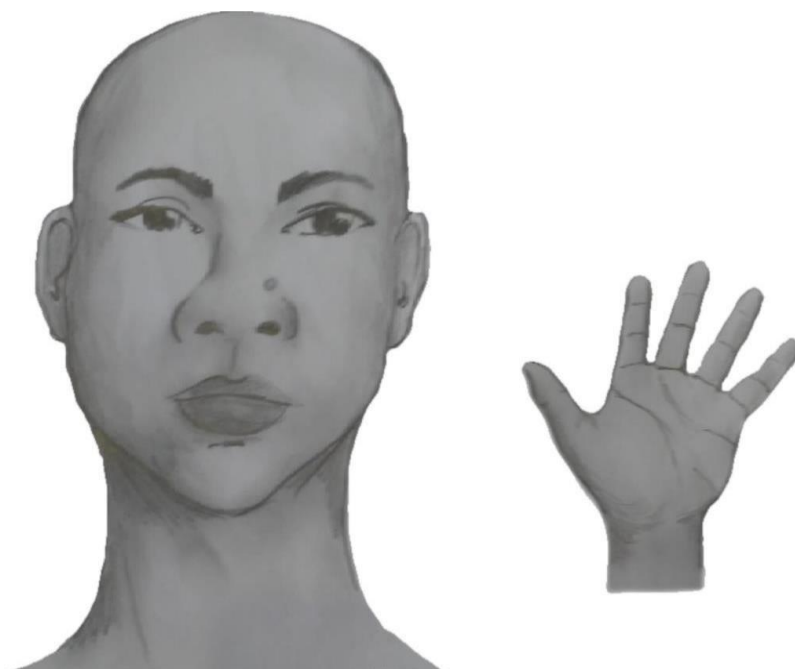

Perfil Frontal, apresentando a palma da mão esquerda



Perfil frontal, apresentando costado da mão direita



Perfil frontal, apresentando costado da mão esquerda



3. Após demonstrações das posições, o candidato ou candidata deve apresentar o documento **oficial** de identificação utilizado (frente e verso) e realizar a autodeclaração: Eu, [dizer o nome completo] inscrito (a) no processo seletivo\_\_da UFRN, me autodeclaro [dizer a opção: Preto ou Pardo]”.
4. O vídeo deve apresentar boa iluminação. Não sendo permitido o uso de luz artificial de modo a interferir no resultado final das imagens e gravações;
5. A captação da imagem deve ser realizada em fundo branco ou fundo claro e monocromático;
6. Não se apresentar com maquiagem, adereços: óculos escuros, boné, lenço ou outros que possam cobrir rosto, cabelos e pescoço;
7. Não utilizar na gravação qualquer programa, aplicativo ou recurso para editar as imagens ou vídeo, tais como uso filtros etc., para modificar as imagens ou vídeo captados;
8. O vídeo deve apresentar boa resolução em um dos seguintes formatos do arquivo: **.mp4, .avi, .mjpeg, .wmv, .flv ou .mov; e** com tamanho máximo do arquivo de 5MB.
9. Recomenda-se que o candidato ou candidata utilize roupa branca ou tons claros para gravação.



## ANEXO E

### **DECLARAÇÃO DE ETNIA E DE VÍNCULO COM COMUNIDADE INDÍGENA/QUILOMBOLA**

DADOS PESSOAIS (PREENCHER COM LETRA DE FORMA):

Nome: \_\_\_\_\_

Coordenação do Curso de Especialização em Gerontologia Edital N°: 01/2025

Cidade do curso: \_\_\_\_\_

Eu acima identificado, solicito inscrição no Processo Seletivo \_\_\_\_\_ da UFRN como beneficiário de vaga destinada à ação afirmativa de acordo com a Lei nº 12.711/2012, DECLARO que sou indígena da etnia/povo \_\_\_\_\_ e que:

( ) resido em Terra Indígena/Quilombola

( ) resido em Área Urbana:

Nome do Local / Endereço de residência: \_\_\_\_\_

Município: \_\_\_\_\_ Estado: \_\_\_\_\_

**Atenção:** é obrigatório coletar nos quadros a seguir a assinatura, devidamente identificada, de 1 (uma) Liderança e 2 (duas) testemunhas da Comunidade Indígena/Quilombola a qual pertence o candidato.

\_\_\_\_\_  
Assinatura da Liderança Indígena/Quilombola

\_\_\_\_\_  
Assinatura da testemunha 1

\_\_\_\_\_  
Nome legível da Liderança Indígena/Quilombola

\_\_\_\_\_  
Nome legível da testemunha

1

\_\_\_\_\_  
Nº de Identidade da Liderança Indígena/Quilombola

\_\_\_\_\_  
Nº da Cédula de Identidade da testemunha 1

\_\_\_\_\_  
Assinatura da testemunha 2

\_\_\_\_\_  
Nome legível e Nº da Cédula de Identidade da testemunha 2

\_\_\_\_\_, \_\_\_\_ de \_\_\_\_\_ de 202X  
CIDADE

\_\_\_\_\_  
ASSINATURA (conforme documento de identificação)

## ANEXO F

### **DECLARAÇÃO DE BENEFICIÁRIO E CIÊNCIA DO CRITÉRIO PARA PARTICIPAÇÃO NO PROCESSO SELETIVO NA MODALIDADE DE VAGA DE AÇÃO AFIRMATIVA PARA PESSOAS COM DEFICIÊNCIA NOS TERMOS DA LEI**

Eu, \_\_\_\_\_, CPF \_\_\_\_\_, me declaro pessoa com deficiência (PcD) termos da lei ao solicitar inscrição na modalidade de vaga de ações afirmativas para PcD no processo seletivo para o Curso de Especialização em Gerontologia da Universidade Federal do Rio Grande do Norte, segundo os termos da Resolução 008/2022 de 21 de junho de 2022 e da Resolução 005/2023 – CONSEPE/CONSAD, de 14 de março de 2023. Estou ciente de que os laudos e exames submetidos em minha solicitação de inscrição serão submetidos à análise da Banca de Validação da SIA - Secretaria de Inclusão e Acessibilidade para comprovação da minha condição de pessoa com deficiência.

TENHO CIÊNCIA ainda, de que poderei ser convocado, mediante agendamento prévio, para o procedimento de validação com a Banca de Validação e que, em caso de emissão de parecer desfavorável ou de não comparecimento, serei automaticamente remanejado para a modalidade de vagas de demanda aberta de ampla concorrência e ficarei em suplência, podendo vir a ser convocado, caso haja vacância e de acordo com a minha colocação na classificação geral do certame.

Natal, \_\_\_\_ de \_\_\_\_\_ de 20\_\_

---

ASSINATURA

## ANEXO G

### REQUERIMENTO DE ATENDIMENTO ESPECIAL

Eu, \_\_\_\_\_, CPF: \_\_\_\_\_, venho solicitar à Comissão de Seleção do Curso de Especialização em Gerontologia, Edital nº 01/2025, atendimento diferenciado conforme descrito no laudo médico anexado a este requerimento. Nestes termos, solicito deferimento.

Natal-RN, \_\_\_\_ de \_\_\_\_ de 20 \_\_\_\_

\_\_\_\_\_  
Assinatura do(a) Candidato(a)

Para uso da comissão de seleção	
( ) DEFERIDO	( ) INDEFERIDO
Data:	Motivo do indeferimento:
Local:	
Assinatura dos membros da Comissão	

## ANEXO H

### SOLICITAÇÃO DE RECURSO DE BANCA DE HETEROIDENTIFICAÇÃO

DADOS PESSOAIS **(PREENCHER COM LETRA DE FORMA)**:

Nome: \_\_\_\_\_ CPF: \_\_\_\_\_

Processo seletivo do Curso de Especialização em Gerontologia Edital N°: 01/2025

Cidade do curso: \_\_\_\_\_

Eu, selecionado até a etapa de heteroidentificação no processo seletivo do Programa de Pós graduação em \_\_\_\_\_ da UFRN em nível de ( ) Mestrado ( ) Doutorado, para vaga destinadas aos beneficiários de ação afirmativa (definida pela Lei nº 12.711/2012), SOLICITO a análise da Banca Recursal, tendo em vista que minha autodeclaração não foi homologada por não atender à critérios fenotípicos (cor de pele, características da face e textura do cabelo) para homologação da autodeclaração de pretos e pardos.

---

ASSINATURA (conforme documento de identificação)

## ANEXO I

### CRITÉRIOS DE PONTUAÇÃO DO CURRÍCULO LATTES

Quadro de pontuação para a análise curricular nos últimos 5 anos (10,0 pontos)

Quesitos	Pontos		Pontuação atribuída pelo candidato
	Na área da saúde e Afins		
1- Formação acadêmica	Sub-total		
1.1. Curso de Doutorado reconhecido pelo MEC*	100 pontos	50 pontos	
1.2. Curso de Mestrado reconhecido pelo MEC *	50 pontos	30 pontos	
1.3. Curso Especialização reconhecido pelo MEC *	10 pontos (máximo 20 pontos)	5 pontos (máximo 10 pontos)	
2- Exercício de Magistério	Sub-total		
2.1. Exercício de magistério superior ou preceptoria	10 pontos por semestre de atuação (máximo 100 pontos)		
2.2. Exercício de magistério nível médio ou preceptoria	10 pontos por semestre de atuação (máximo 100 pontos)		
3- Exercício profissional	Sub-total		
3.1. Atividade assistencial	10 pontos por semestre de atuação (máximo 100 pontos)		
3.2. Atividade administrativa	10 pontos por semestre de atuação (máximo 100 pontos)		
4- Capacitação / Atualização	Sub-total		
Participação em Curso de Aperfeiçoamento (mínimo de 180 h)	50 pontos por curso (máximo 150 pontos)		
Participação em Curso de capacitação (mínimo de 80 h)	30 pontos por curso (máximo 90 pontos)		
Participação em Curso de atualização (mínimo de 40h)	20 pontos por curso (máximo 60 pontos)		
Participação em Curso de atualização (mínimo de 20h)	10 pontos por curso (máximo 30 pontos)		
Participação em equipe de pesquisas científicas, tecnológicas e inovação como colaborador	10 pontos por ano por pesquisa/participante (máximo 100 pontos)		
5- Produção científica	Sub-total		
Publicação de Artigo científico completo	60 pontos por artigo (qualis A) 30 pontos por artigo (qualis B)		

Quesitos	Pontos	Pontuação atribuída pelo candidato
	Na área da saúde e Afins	
Publicação de Resumo em Anais de Eventos científicos	10 pontos por resumo Internacional (máximo 100 pontos) 5 pontos por resumo Nacional/ Regional (máximo 50 pontos) 2 pontos por resumo local (máximo 20 pontos)	
<b>Total pontuação</b>		
<p>OBS: Os itens * serão considerados tempo superior nos últimos 5 (cinco) anos. Os demais itens deverão ser computados apenas nos últimos 05 (cinco) anos (jan/2019 a dez/2024).</p> <p>Para o cálculo da nota do currículo será adotado o critério da maior nota do currículo com nota 10,0 e as demais notas dos candidatos serão calculadas em relação a nota o primeiro candidato.</p>		