

**PROGRAMA DE PÓS-GRADUAÇÃO EM MATEMÁTICA APLICADA E ESTATÍSTICA**  
**PROCESSO SELETIVO ORDINÁRIO PARA O CURSO DE MESTRADO - TURMA 2025.1**  
**EDITAL 003/2024**

A Coordenação do Programa de Pós-Graduação em Matemática Aplicada e Estatística da Universidade Federal do Rio Grande do Norte (UFRN), no uso de suas atribuições legais e estatutárias com base nas disposições regimentais da UFRN, na Resolução n.º 008/2022 do Conselho de Ensino, Pesquisa e Extensão, e respeitando as demais normas vigentes, torna pública a abertura de solicitação de inscrições para o processo seletivo de candidatos ao curso Mestrado para ingresso, no período letivo 2025.1.

## **1. DO CURSO MESTRADO**

1.1. O curso de Mestrado em Matemática Aplicada e Estatística tem por objetivo a formação para o ensino na graduação e pós-graduação nas áreas de Matemática, Matemática Aplicada e Estatística, além de formar pesquisadores nas áreas de Matemática Aplicada e Estatística.

1.2. As linhas de pesquisa do PPgMAE estão descritas no site do PPgMAE (<http://www.posgraduacao.ufrn.br/ppgmae>) e a lista de docentes aptos à ofertar vaga para este edital são:

- a) André Luis Santos de Pinho;
- b) Artur José Lemonte;
- c) Diego Ferraz de Souza;
- d) Eliardo Guimarães da Costa;
- e) Fidel Ernesto Castro Morales;
- f) Francisco Moisés Cândido de Medeiros.

## **2. DOS CANDIDATOS**

2.1. Nos termos deste Edital poderão solicitar inscrição e se candidatar às vagas ofertadas pelo PPgMAE os candidatos(as) graduados(as) em curso superior. Candidatos concluintes com conclusão e diplomação como especificado no item 2.2 deste edital, poderão se candidatar desde que sejam brasileiros residentes no país, ou estrangeiros residentes ou com visto de estudo. A ausência de visto para estrangeiro(a) não é impeditiva da solicitação de inscrição, cabendo exclusivamente ao(à) candidato(a) a responsabilidade pelas providências consulares relativas à viabilização de sua permanência no país durante o período do curso.

2.2. Caso o(a) candidato(a) ainda não tenha concluído o curso de graduação no período de solicitação de inscrição na seleção do PPgMAE, deverá apresentar Histórico Escolar com a carga horária integralizada necessária para a conclusão do curso de graduação e uma declaração assinada pela Coordenação do Curso informando que o candidato deverá concluir seu curso até a data final de cadastro de novos alunos. No caso de o candidato concluinte vir a ser selecionado, ele deverá, no ato da matrícula, apresentar documento comprobatório do término do curso, sob a pena de perder a vaga.

### 3. DAS VAGAS

3.1. Serão ofertadas pelo Programa de Pós-graduação em Matemática Aplicada e Estatística um total de 13 (treze) vagas distribuídas conforme segue:

- 09 (nove) vagas serão destinadas para demanda aberta de ampla concorrência;
- 02 (duas) vagas serão destinadas ao atendimento de pessoas pretas, pardas, indígenas ou quilombolas (PPIQ) segundo os termos da Resolução nº 005/2023-CONSEPE/CONSAD, de 14 de março de 2023, da Resolução nº 008/2022 de 21 de junho de 2022 e conforme previsto na Lei 14.723 de 13 de novembro de 2023;
- 02 (duas) serão destinadas a pessoas com deficiência nos termos da lei (PcD), segundo os termos da lei e segundo o que prevê o Decreto Federal nº 3.298, de 20 de dezembro de 1999, artigos 3º e 4º, com redações dadas, respectivamente, pela Lei nº 13.146/2015, pelo Decreto Federal nº 5.296/2004, ao disposto na Resolução nº 205/2017 – CONSEPE/2017, na Lei nº 12.764/2012 e pelos termos da Resolução nº 008 de 21 de junho de 2022;

3.2. Não haverá primazia de candidato(a) que acumular identidade (PPIQ) ou condição de pessoa com deficiência nos termos da lei (PcD).

3.3. Caso não haja o preenchimento integral das vagas destinadas às modalidades PPIQ, PcD estas vagas serão somadas às demais vagas de demanda aberta de ampla concorrência. O PPgMAE **não** se obriga a preencher todas as vagas ofertadas. As vagas serão preenchidas a depender dos resultados obtidos pelos candidatos nas etapas eliminatória e classificatória deste processo seletivo.

3.4. Ao término do processo seletivo, as nove primeiras vagas serão inicialmente distribuídas, de acordo com a classificação dos(as) candidatos(as), e serão ocupadas pelos candidatos mis bem classificados, independente da opção de modalidade de vaga feita. Desse modo, caso, após definida sua média final, um candidato que tenha solicitado inscrição em uma modalidade de vaga de ações afirmativas obtenha uma classificação que lhe garanta ocupar uma das vagas oferecidas para demanda aberta de ampla concorrência, ele(a) não será direcionado(a) para as vagas de ações afirmativas.

3.5. Após preenchimento das vagas de demanda aberta de ampla concorrência ofertadas, os demais candidatos aprovados serão distribuídos nas vagas de ações afirmativas, por ordem de classificação no processo seletivo, e por ordem de precedência de modalidade de vaga, fazendo-se a distribuição de candidatos na seguinte sequência de modalidade de vagas: (1º) para pessoas com deficiência nos termos da lei (PcD); (2º) para pessoas pretas, pardas, de origem indígena ou quilombola; (3º) demais vagas de ações afirmativas eventualmente ofertadas.

3.6. A manutenção da bolsa é avaliada semestralmente, de acordo com critérios estabelecidos pelo órgão financiador e pela Comissão de Bolsas e que estão relacionados ao desempenho do bolsista nas atividades acadêmicas.

### 4. DAS VAGAS DE AÇÕES AFIRMATIVAS

4.1. Os(As) candidatos(as) indicarão no momento da solicitação de inscrição se desejam concorrer

em uma modalidade de vaga de ação afirmativa. Os candidatos que selecionarem uma das modalidades de vaga de ação afirmativa obedecerão a todas as regras (de acordo com o Anexo I - Política de Ações Afirmativas - Orientações aos Candidatos) e passarão por todas as etapas estabelecidas neste Edital.

#### 4.2. Candidatos(as) à modalidade de vaga para pessoa preta ou parda

Serão considerados(as) negros(as), os(as) candidatos(as) que se autodeclararem pessoas pretos(as) ou pardos(os) (PPP), conforme o quesito cor ou raça utilizado pela Fundação Instituto Brasileiro de Geografia e Estatística - IBGE e que tenham a veracidade da autodeclaração (Anexo II - Declaração para Beneficiários do Critério Étnico-Racial) confirmada por Comissão de Verificação Étnico-racial (CVER), designada pela Portaria 320/2022- R em 25 de fevereiro de 2022 e com poder deliberativo para esse fim. A Comissão de Verificação Étnico-racial será composta por três membros titulares e um suplente e terá em sua composição membros com conhecimento sobre a temática da promoção da igualdade racial (confirmado por meio de declaração específica para esse fim) e diversidade de gênero e cor, garantindo-se espaço para representante do movimento negro. Todos os membros da Comissão deverão também assinar Termo de Confidencialidade relativo às informações que tiverem acesso em função do processo e Declaração de não conhecimento pessoal do candidato.

#### 4.3. Candidatos(as) à modalidade de vaga para indígenas:

Serão considerados(as) indígenas os(as) candidatos(as) que apresentem cópia do Registro Administrativo de Nascimento Indígena (RANI) ou declaração de pertencimento emitida pelo grupo indígena, reconhecido pela FUNAI, assinada por liderança local e duas testemunhas da comunidade indígena à qual pertence o(a) candidato(a), conforme Art. 4º da Resolução Nº 005/2023-CONSEPE/CONSAD, de 14 de março de 2023.

#### 4.4. Candidatos (as) à modalidade de vaga para quilombolas:

Serão consideradas/os quilombolas as/os candidatas/os que apresentarem declaração de pertencimento assinada por liderança local ou documento da Fundação Palmares reconhecendo a comunidade como remanescente de quilombo. As vagas destinadas para candidatas/os autodeclaradas/os quilombolas serão definidas pela ordem de classificação no processo seletivo, entre os candidatos inscritos nas políticas afirmativas.

#### 4.5. Candidatos(as) à modalidade de vagas para pessoas com deficiência, nos termos da lei:

Deverão apresentar laudo médico emitido nos últimos 12 meses por especialista na condição clínica específica diagnosticada, atestando conforme especificado neste edital a condição de deficiente nos termos da lei em consonância ao disposto na Resolução nº 205/2017 - CONSEPE/2017, na Lei no 12.764/2012 e no Decreto Federal no 3.298/1999, artigos 3º e 4º, com redações dadas, respectivamente, pela Lei no 13.146/2015 e pelo Decreto Federal no 5.296/2004.

4.6. Na hipótese de constatação de declaração falsa, a qualquer momento, o candidato à vagas de ação afirmativa será eliminado da seleção e, se tiver iniciado o curso ficará sujeito à anulação da sua admissão no PPGMAE, após procedimento administrativo em que lhe sejam assegurados o contraditório e a ampla defesa, sem prejuízo de outras sanções cabíveis.

## **5. DA SOLICITAÇÃO DE INSCRIÇÃO**

5.1. Os(As) candidatos(as) solicitarão inscrição e encaminharão documentos em PDF exclusivamente via internet pelo sistema eletrônico de processos seletivos da UFRN através do SIGAA. O candidato deverá acessar o SIGAA através do Sistema Federal do **gov.br** endereço <https://www.gov.br/pt-br> para ser direcionado ao SIGAA.

5.2. Caso o(a) candidato(a) faça acesso direto pelo SIGAA, ([https://sigaa.ufrn.br/sigaa/public/processo\\_seletivo/lista.jsf?aba=p-processo&nivel=S](https://sigaa.ufrn.br/sigaa/public/processo_seletivo/lista.jsf?aba=p-processo&nivel=S)), será direcionado(a) uma interface (tela azul) que lhe solicitará 'Entrar pelo **gov.br**'. Assim que acessar o **gov.br**, o candidato que possuir login deve entrar com seu login para ser direcionado ao ambiente do SIGAA e dar início ao pedido de inscrição seguindo as instruções que constam neste edital.

5.3. Se o(a) candidato(a) não possuir cadastro, o sistema **gov.br** o conduzirá para um formulário para que seja feito o cadastro. Depois de se cadastrar e gerar seu login, no primeiro acesso ao sistema, o candidato será consultado sobre autorização de compartilhamento de seus dados pessoais de inscrição com a UFRN. Para prosseguir, deverá clicar no botão azul escrito "Autorizar". Assim, o candidato será direcionado pelo **gov.br** para o SIGAA, e poderá iniciar o pedido de inscrição.

5.4. A pessoa que desejar informar nome social distinto de seu nome de registro (razão social), precisará inserir, em PDF no formulário de solicitação de inscrição, o requerimento disponível no Anexo III e juntar a ele o registro do processo de tramitação para o nome social, se houver.

5.5. No ato da solicitação de inscrição, o candidato deverá indicar à qual modalidade de solicitação de inscrição para concorrer no processo seletivo e preencher integralmente o formulário de acordo com as instruções nele constantes, anexando os documentos requisitados neste edital e enviá-los eletronicamente. A documentação comprobatória deverá ser anexada respeitando o período para solicitar inscrição previsto no cronograma deste edital. Não caberá análise de pedido de recurso para destinação à vaga de ação afirmativa para os(as) candidatos(as) que não declararem a sua condição no requerimento de inscrição no processo seletivo.

5.6. Não é obrigatório possuir orientador(a) para participar do processo seletivo. Todavia caso o candidato deseje, poderá indicar o nome de até 3 docentes do Programa com quem teria interesse em trabalhar. É fortemente recomendado que os candidatos entrem em contato antes da seleção com potenciais orientadores(as). O objetivo é garantir convergência entre o tema almejado pelo candidato e a linha de pesquisa do docente por ele(a) elegido(a).

## 6. DOS DOCUMENTOS EXIGIDOS

6.1. Os documentos requeridos para solicitação de inscrição conforme especificado no item 6.2 deverão ser enviados eletronicamente via SIGAA, digitalizados e sem rasuras no período de **09 de dezembro de 2024 à 07 de janeiro de 2025**, como indicado no cronograma do processo seletivo. Observe que o tamanho máximo de arquivo PDF suportado pelo sistema é de 5MB.

6.2. Os(As) candidatos(as) de todas as modalidades de vagas ofertadas por este edital deverão inserir, obrigatoriamente em formato PDF, os seguintes documentos:

- a) Cópias de RG e do CPF para brasileiros (frente e verso, em arquivo único). Caso seja estrangeiro, deverá apresentar cópia do passaporte e/ou carteira de identidade;
- b) Cópia de Diploma de Graduação de curso superior reconhecido pelo MEC (frente e verso); Caso o(a) candidato(a) ainda não tenha concluído o curso de Graduação no período de solicitação de inscrição na seleção do PPgMAE, deverá apresentar Histórico da Graduação com a carga horária integralizada necessária para a conclusão do curso de graduação e uma declaração assinada pela Coordenação do Curso informando a data em que o candidato deverá concluir seu curso. No caso de o(a) candidato(a) concludente vir a ser selecionado(a), ele deverá, no ato da matrícula, apresentar documento comprobatório do término do curso, sob a pena de perder a vaga;
- c) Cópia do Currículo cadastrado e atualizado com foto recente na Plataforma *Lattes* do CNPq (<http://lattes.cnpq.br/>);
- d) Em caso de ter sido bolsista de iniciação científica e/ou do PET (Programa de Educação Tutorial) durante a graduação. Declaração(ões) de que atuou como bolsista de iniciação científica e/ou do PET constando o(os) período(s) de atuação em cópia digitalizada de toda a documentação comprobatória das atividades realizadas, **EM ARQUIVO ÚNICO**. Se o candidato realizou graduação no Brasil, então as atividades de iniciação científica reconhecidas por este edital são aquelas em que o candidato foi bolsista (voluntário ou remunerado) de Iniciação Científica (IC) de algum programa institucional (por exemplo, PIBIC e PICME). Se o candidato tiver realizado graduação no exterior e tiver exercido alguma atividade de iniciação científica, ele deve comprovar, mediante documentos anexados ao seu currículo, que realizou tais atividades, além de uma descrição das atividades.

6.3. O(A) candidato(a) que concorre às vagas de ações afirmativas deverá, no ato da solicitação de inscrição, anexar, ainda, os seguintes documentos (obrigatoriamente em formato PDF):

- a) Autodeclaração Étnico-racial, para candidatos(as) pretos(as) ou pardos(as) (Anexo II) deste edital);
- b) Vídeo de autodeclaração seguindo as instruções apresentadas do Anexo IV para candidatos que se enquadrem na modalidade de vaga de ações afirmativas para candidatos pretos ou pardos;
- c) Cópia do Registro Administrativo de Nascimento de Indígena (RANI) ou declaração de pertencimento emitida pelo grupo indígena (Anexo V deste edital), assinada por liderança local e e/ou reconhecimento pela FUNAI ou APIRN, para candidatos à modalidade de vaga para indígena ou documento da Fundação Palmares para candidatos à vaga para pessoas de origem quilombola;

6.4. Candidatos(as) à modalidade de vagas pessoas com deficiência (PcD) nos termos da lei, deverão, no ato da solicitação de inscrição, anexar ainda (obrigatoriamente em formato PDF):

- a) Autodeclaração de pessoa com deficiência nos termos da lei e de ciência dos procedimentos de validação para destinação à esta modalidade de vaga (Anexo VI);
- b) Laudo médico emitido nos últimos doze (12) meses por especialista na condição específica diagnosticada contendo na descrição clínica, o grau ou nível de deficiência nos termos da lei com expressa referência ao código correspondente da Classificação Internacional de Doenças – CID, com o nome e CRM do médico legíveis no carimbo; ou
- c) Exame de audiometria para candidatos com deficiência auditiva, realizado nos últimos

doze (12) meses e parecer específico com restrições e/ou recomendações; ou

d) Exame oftalmológico em que conste a acuidade visual para candidatos com deficiência visual, realizado nos últimos doze (12) meses e parecer específico;

e) Caso o candidato PcD nos termos da lei requeira condições específicas para participar no processo seletivo, ele deverá (i) garantir que conste no laudo médico emitido pelo especialista na condição clínica diagnosticada a descrição de necessidade especial para realizar o processo seletivo, especificando o tratamento diferenciado adequado; e (ii) anexar no ato da solicitação de inscrição, o Requerimento de Atendimento Especial (em documento único em formato PDF; Anexo VII).

6.5. O(A) Candidato(a) às vagas de ações afirmativas que deixar de anexar quaisquer um dos documentos específicos para solicitar inscrição nesta modalidade de vagas, será automaticamente remanejado para as vagas de demanda aberta de ampla concorrência.

6.6. A candidata lactante que precisar de condições diferenciadas para realizar alguma etapa do processo seletivo deverá preencher o Requerimento de Atendimento Especial disponível no Anexo VII e encaminhá-lo em formato PDF pelo sistema eletrônico de Processo Seletivo através do SIGAA no ato de sua solicitação de inscrição.

6.7. A candidata que tiver necessidade de amamentar durante a realização de alguma das etapas do processo seletivo poderá ter o tempo de apresentação estendido ou ter seu horário de apresentação remarcado por até 1 hora, a depender do requerimento feito na inscrição e da análise da Comissão de Seleção. O tempo gasto pela lactante poderá ser compensado até o limite de uma hora.

6.8. O programa analisará cada requerimento e atenderá à solicitação de condições especiais para realização das provas obedecendo aos critérios de viabilidade e de razoabilidade. A condição diferenciada para candidatos(as) com deficiência será desconsiderada caso o pedido do requerente não seja efetuado no período de inscrição estabelecido neste edital.

6.9. Cabe exclusivamente ao candidato verificar se todos os documentos exigidos acima foram enviados. O Programa de Pós-graduação e a Comissão de Seleção não se responsabilizam pelo não-recebimento de solicitação de inscrição via internet por motivos de ordem técnica, falhas de comunicação, congestionamento das linhas de comunicação ou outros fatores que impossibilitem a transferência de dados, bem como por engano ou troca de documentos no momento de envio da solicitação de inscrição.

6.10. O(A) candidato(a) poderá visualizar seu Resumo de solicitação de Inscrição do Processo Seletivo conforme o passo a passo:

1) [https://sigaa.ufrn.br/sigaa/public/processo\\_seletivo/lista.jsf?nivel=S](https://sigaa.ufrn.br/sigaa/public/processo_seletivo/lista.jsf?nivel=S);

2) Ir no campo: Pós graduação> *Stricto sensu*;

3) Área do Candidato - Processo seletivo;

4) Clicar em buscar;

5) Aparecerá: Inscrições realizadas em Processos Seletivos – *Stricto sensu*;

6) Ao clicar em “visualizar questionário”, o candidato poderá conferir os dados e documentos inseridos no SIGAA durante sua inscrição.

6.11. Não serão aceitos encaminhamentos de solicitação de inscrição ou de documentos

referentes à ela ou ao processo seletivo que não sejam feitos exclusivamente pelo sistema eletrônico de processo seletivo da UFRN através do SIGAA ou após a data definida em Edital. Os candidatos não poderão sob quaisquer circunstâncias acrescentar ou substituir qualquer documento à sua solicitação de inscrição após o prazo definido em Edital para encaminhar o pedido de inscrição.

## 7. DAS ETAPAS DO PROCESSO SELETIVO

7.1. O processo seletivo será realizado pela Comissão de Seleção será composta por docentes do PPgMAE e que será indicada pelo Colegiado e nomeada pela Portaria de Comissão N° 08 /2023-ADM/CCET.

7.2. O processo seletivo dos(as) candidatos(as) para o curso de mestrado do Programa de Pós-graduação em Matemática Aplicada e Estatística ocorrerá em de 4 (quatro) etapas:

- 1ª Etapa:** Homologação das Inscrições solicitadas;
- 2ª Etapa:** Exame Teórico;
- 3ª Etapa:** Resultado Parcial;
- 4ª Etapa:** Resultado Final.

### 7.2.1. 1ª Etapa - Homologação das inscrições solicitadas (ELIMINATÓRIA)

7.2.1.1. Esta etapa é eliminatória e determina se a solicitação de inscrição será ou não deferida. Nesta etapa serão conferidos os documentos requisitados no ato da solicitação de inscrição. Não serão aceitas solicitações de inscrição sem a documentação requisitada, com apenas parte daqueles documentos que devem ser anexados em frente e verso com documentação incompleta ou que apresentem documentos ilegíveis, inválidos ou ilegítimos. O deferimento da solicitação de inscrição do(a) candidato(a) implicará na aceitação total e incondicional das disposições, normas e instruções constantes deste Edital.

### 7.2.2. 2ª Etapa - Exame Teórico (ELIMINATÓRIA)

7.2.2.1. Esta etapa é eliminatória e consiste na realização de um exame teórico sobre Cálculo Diferencial e Integral. A prova escrita é individual e deve ser realizada sem consulta a nenhum material bibliográfico ou uso de dispositivo eletrônico.

7.2.2.2. A prova avalia o conhecimento dos candidatos sobre os conteúdos descritos no Anexo IX deste edital.

7.2.2.3. As notas das provas são valores na escala de 0,0 (zero) a 10,0 (dez). Apenas os candidatos que obtiverem nota maior ou igual a 5,0 (cinco), são selecionados para a próxima etapa. Os demais candidatos são considerados eliminados do processo seletivo.

7.2.2.4. O(A) candidato(a) terá no máximo 4,0 (quatro) horas para fazer o exame teórico.

7.2.2.5. O(A) candidato(a) terá uma tolerância de 10 minutos para entrar no recinto de realização do exame teórico. O(A) candidato(a) somente poderá retirar-se do local de aplicação do exame teórico após 15 minutos do seu início.

7.2.2.6. A prova será realizada no Campus Central da UFRN na cidade de Natal, com sala e horário a serem divulgados posteriormente. Para acessar o local de prova o(a) candidato(a) deve apresentar documento oficial com foto. Os(As) candidatos(as) poderão solicitar, no ato da inscrição e através do formulário de inscrição, a realização do exame teórico em sua cidade de residência, se esta NÃO for a cidade de Natal ou a respectiva região metropolitana. A Comissão de Seleção analisará a solicitação do(a) candidato(a), levando em consideração o local de residência do(a) candidato(a) e a disponibilidade de um professor parceiro do PPgMAE e do quadro permanente de uma Instituição de Ensino Superior (IES) que se responsabilize pela aplicação e envio da solução do exame teórico à Secretaria do PPgMAE. Observamos que a Comissão de Seleção não garante o atendimento da solicitação do candidato e qualquer custo associado ao envio da solução do exame teórico deverá ser arcado pelo candidato.

### 7.2.3. 3ª Etapa - Resultado Parcial (ELIMINATÓRIA)

7.2.3.1. O Resultado Parcial consiste no ranqueamento dos candidatos pela nota obtida no processo seletivo, identificando aqueles classificados e **aprovados** dentro do número de vagas ofertadas na modalidade de vaga de *Demanda Aberta de Ampla Concorrência -AC*, independente da opção de modalidade de vaga feita pelo candidato no ato da solicitação de inscrição. Candidatos classificados mas não aprovados dentro do número de vagas ofertadas para demanda aberta de ampla concorrência e que tenham solicitado inscrição em vagas de ação afirmativa, serão automaticamente avaliados na etapa seguinte (Resultado Final).

### 7.2.4. 4ª Etapa - Resultado Final (CLASSIFICATÓRIA)

7.2.4.1. Esta etapa consiste na divulgação da lista final de aprovados com a classificação dos candidatos nas modalidades de *vagas de ação afirmativa*, e estará condicionado ao Parecer das bancas específicas. O candidato estará classificado na modalidade de vaga de ação afirmativa ofertada apenas se o Parecer emitido lhe for favorável. Caso o parecer seja desfavorável, o candidato que esteja aprovado segundo os critérios do edital, constará com suplente para as vagas de demanda aberta de ampla concorrência e será convocado segundo a sua classificação, caso haja vacância. Estão previstas para esta etapa (i) a banca de heteroidentificação para candidatos PPP (sob responsabilidade da CVER/UFRN) e (ii) a banca de validação para candidato PcD nos termos na lei (de responsabilidade da SIA).

#### (i) Sobre a banca de heteroidentificação (para candidatos negros, pretos e pardos):

Esta banca é destinada aos candidatos que solicitaram inscrição na modalidade de vagas para pessoas pretas e pardas que tenham sido aprovados até o final da última etapa avaliativa, e que não obtiverem classificação para admissão pela modalidade de vaga de demanda aberta de ampla concorrência (logo, não constam na lista de Resultado Parcial). O procedimento de heteroidentificação será realizado por banca composta por membros da Comissão de Verificação da Autodeclaração Étnico-racial institucionalmente designada para processos seletivos e nomeada pela Portaria 320/2022- R em 25 de fevereiro de 2022. A Comissão de Verificação Étnico- Racial da UFRN - CVER, designará também os membros para a Banca Recursal ao resultado do procedimento de Heteroidentificação. Para este procedimento será usado o vídeo anexado pelo candidato no momento da solicitação de inscrição no processo seletivo. A interposição de recursos nesta etapa deve ser realizada conforme Anexo VIII.

(ii) Banca de Validação (para pessoas com deficiência)

A Banca de Validação está sob a responsabilidade da Secretaria de Inclusão e Acessibilidade-SIA da UFRN, que emitirá parecer conclusivo relativo à deficiência alegada à partir da análise dos laudos e exames comprobatórios apresentados pelos candidatos no ato da solicitação de inscrição. Neste procedimento, a SIA poderá solicitar ao candidato documentos adicionais.

## 8. RESULTADOS E RECURSOS

8.1. O resultado de cada etapa do Processo Seletivo será divulgado em documento PDF contendo apenas o número de inscrição do candidato na área do candidato pela página eletrônica do Processo Seletivo através do SIGAA, e sua divulgação será informada por notícia ([http://www.sigaa.ufrn.br/sigaa/public/processo\\_seletivo/lista.jsf](http://www.sigaa.ufrn.br/sigaa/public/processo_seletivo/lista.jsf)). O resultado estará disponível ainda na página oficial do Programa (<http://posgraduacao.ufrn.br/ppgmae>).

8.2. Em caso de entre candidatos(as) aprovados(as) nas Etapas de Resultado Parcial e/ou de Resultado Final, serão observados para o desempate os seguintes critérios em sequência:

- 1) Maior tempo como bolsista de iniciação científica e/ou PET (Programa de Educação Tutorial);
- 2) A idade, dando-se preferência ao candidato de idade mais elevada, conforme art. 27, parágrafo único, da Lei N° 10.741, de 01 de outubro de 2003

8.3. Ao resultado de cada uma das etapas do processo seletivo, caberá um único pedido de recurso devidamente fundamentado, no prazo previsto pelo Edital e registrado na área do candidato pelo Sistema de Processo Seletivo da UFRN através do SIGAA.

8.4. Na hipótese do pedido de recurso não ser analisado e decidido antes da etapa subsequente, fica assegurado ao candidato a participação na mesma *sub judice*. Em caso de indeferimento, a participação na(s) etapa(s) subsequente(s) ao pedido de recurso feito será devidamente cancelada.

8.5. Caso o candidato queira interpor um pedido de recurso deve acessar o endereço eletrônico específico (<https://sigaa.ufrn.br/sigaa/public/home.jsf>) e seguir o caminho > *Stricto sensu* > Área do candidato. Observe que no primeiro acesso o candidato deverá cadastrar uma senha.

8.6. ATENÇÃO: O candidato deve dar preferência ao acesso por computador. Caso o candidato acesse o endereço eletrônico acima por dispositivos móveis (smartphones ou outro) será direcionado para o 'SIGAA Modo Mobile' e deverá buscar na base da janela eletrônica e clicar no botão 'Modo Clássico', para ter o mesmo acesso que teria pelo computador.

8.7. Não serão aceitos pedidos subsequentes à um mesmo recurso, pedido de recurso submetido após a data definida em edital, pedido de recurso que não seja relacionado à etapa corrente do processo seletivo, ou que não seja encaminhado pelo sistema eletrônico de processo seletivo da UFRN, o SIGAA.

8.8. Após finalizado o processo seletivo e após sua homologação pelo Colegiado do Programa, caso tenha havido indeferimento de pedido de recurso ao Resultado Final pela Comissão de

Seleção, caberá pedido de reconsideração ao Resultado Final e ao recurso indeferido desta etapa somente à Comissão de Pós-graduação da Pró-reitoria de Pós-graduação, como última instância deliberativa.

8.9. A aprovação e a classificação no processo seletivo não garantem a atribuição de bolsas aos aprovados. A atribuição de bolsa de estudo aos aprovados está condicionada à concessão de recursos de bolsa ao Programa, de sua disponibilização pelas agências de fomento, da ordem de classificação do candidato no certame e das normas específicas do Programa e das Agências de Fomento para concessão e implementação de bolsas.

## 9. CRONOGRAMA DO PROCESSO SELETIVO

ETAPAS	PERÍODO/DATAS
PERÍODO DE SOLICITAÇÃO DE INSCRIÇÕES	09/12/2024 a 07/01/2025
<b>1ª ETAPA - HOMOLOGAÇÃO DAS SOLICITAÇÕES DE INSCRIÇÃO</b>	
Divulgação do resultado da 1ª etapa	08/01/2025
Interposição de recurso ao resultado da 1ª etapa	09/01/2025
Resposta à eventuais recursos interpostos nesta etapa	10/01/2025
<b>2ª ETAPA - EXAME TEÓRICO</b>	
Realização do Exame Teórico	13/01/2025
Divulgação do resultado da 2ª etapa	20/01/2025
Interposição de recurso ao resultado da 2ª etapa	21/01/2025
Resposta à recurso interposto nesta etapa	22/01/2025
<b>3ª ETAPA - Resultado Parcial</b>	
Resultado Parcial do processo seletivo	23/01/2025
Interposição de recurso ao resultado da 3ª etapa	24/01/2025
Resposta à recurso interposto nesta etapa	27/01/2025
<b>4ª ETAPA - Resultado Final do processo seletivo</b>	
Divulgação do Resultado Final	28/01/2025
Interposição de recurso ao Resultado Final	29/01/2025
Resposta à recurso interposto nesta etapa	30/01/2025
Confirmação de interesse na vaga	Até 10/02/2025
Período de matrícula no curso	10 à 17 de fevereiro de 2025
Início do curso	17/03/2025

## 10. DAS MATRÍCULAS

10.1. As matrículas ocorrerão no período de 10 de fevereiro à 17 de fevereiro de 2025, como indicado no cronograma do processo seletivo no item 9 deste edital. Para efetivação da matrícula os candidatos aprovados deverão confirmar interesse na vaga e que irão fazer o mestrado no PPgMAE até às 23:59 horas do dia 10 de fevereiro de 2025 pelo e-mail [ppgmae.ufrn@gmail.com](mailto:ppgmae.ufrn@gmail.com) indicando no assunto “*Interesse em Matrícula no PPgMAE*”.

10.2. Ao manifestar seu interesse na vaga o candidato aprovado deve anexar junto à mensagem de e-mail que comprova seu interesse no curso, cópia autenticada do diploma do curso de graduação ou certificado de colação de grau.

10.3. Todos os candidatos aprovados na etapa de Resultado Parcial e na Etapa de Resultado Final que confirmarem interesse na vaga e estiverem devidamente em acordo com os termos do edital terão matrícula gerada e receberão contato da Secretaria Administrativa do Programa e da Coordenação informando o caminho para que se matriculem nos componentes curriculares, conforme calendário divulgado pela Coordenação do Programa de Pós Graduação em Matemática Aplicada e Estatística.

10.4. O(A) candidato(a) que não confirmar interesse e que irá fazer o curso, não terá sua matrícula efetuada e um suplente será convocado em seu lugar. Candidatos classificados além do número de vagas disponíveis, ficarão em suplência podendo ser convocados caso haja vacância por prazo máximo de 30 dias após a matrícula.

10.5. É obrigatório ao candidato aprovado que se matricule em componentes curriculares no período letivo imediatamente subsequente à sua aprovação no processo seletivo. Não é possível o trancamento de matrícula ou o cancelamento total dos componentes curriculares, nas quais o aluno se inscreveu, no período imediato à aprovação. Caso não se matricule em componentes curriculares, o candidato aprovado terá sua matrícula cancelada e um suplente será convocado em seu lugar.

10.6. No momento da matrícula, será considerado um limite máximo na relação alunos/orientador, nos termos definidos pelo Colegiado e segundo as diretrizes da CAPES. Caso haja candidatos aprovados para um determinado orientador em número maior que a relação alunos/orientador especificada acima, será dada prioridade ao candidato que tiver obtido maior Nota Final (NF). Caso a NF seja similar entre os candidatos, serão usados os critérios do item 8.2.

## 11. DISPOSIÇÕES FINAIS

11.1. É de inteira responsabilidade do candidato conferir a adequação e conformidade dos documentos por ele inseridos ao solicitar inscrição, bem como acompanhar toda publicação de resultado, comunicados, notícias, atualizações ou outro referentes ao processo seletivo feitos pela área do candidato através do SIGAA, no endereço [https://sigaa.ufrn.br/sigaa/public/processo\\_seletivo/login.jsf?aba=p-stricto](https://sigaa.ufrn.br/sigaa/public/processo_seletivo/login.jsf?aba=p-stricto) **durante todo o tempo em que ele estiver participando do processo seletivo.**

11.2. O(A) candidato(a) que deixar de comparecer a qualquer uma das etapas do processo

seletivo será automaticamente eliminado, mesmo que seja uma etapa classificatória ou exclusiva a alguma das modalidades de vaga.

11.3. Eventual pedido de impugnação de edital, desde que fundamentado em elementos sólidos e cabíveis, deve ser feito exclusivamente por e-mail, uma vez que o candidato ainda não estará inscrito no processo seletivo e não terá acesso à área do candidato.

11.4. Os casos omissos serão resolvidos pela Comissão de Seleção de acordo com a legislação universitária pertinente.

11.5. Eventuais dúvidas ou outro esclarecimento, contate exclusivamente a Secretaria Administrativa do Programa pelo endereço de e-mail [ppgmae.ufrn@gmail.com](mailto:ppgmae.ufrn@gmail.com) com o assunto "Processo Seletivo" ou pelo telefone (84) 99193-6404

Natal, 06 de dezembro de 2024

## ANEXO I

### POLÍTICA DE AÇÕES AFIRMATIVAS – ORIENTAÇÕES AOS CANDIDATOS

#### PROCEDIMENTO DE HETEROIDENTIFICAÇÃO

Para pessoas negras (pretas e pardas) ocorrerá o procedimento de heteroidentificação em etapa imediatamente anterior ao Resultado Final, a fim de confirmar a autodeclaração destes, de acordo com o procedimento disposto no Capítulo I da Resolução nº 005/2023 – CONSEPE/CONSAD, de 14 de março de 2023.

Os documentos de autodeclaração enviados por candidatos negros (pretos e pardos) no momento da solicitação de inscrição no processo seletivo serão repassados à Comissão de Verificação Étnico-racial da UFRN (CVER) que os destinará às bancas de heteroidentificação por ela montadas. Cada banca de heteroidentificação é composta por três membros, respeitando-se, sempre que possível, a diversidade de gênero e cor/raça e o cargo de ocupação na UFRN (discente, docente e técnico). A avaliação realizada pela Comissão de Verificação Étnico-racial considerará, exclusivamente, os aspectos fenotípicos, marcados pelos traços relativos à cor da pele (preta ou parda) e aos aspectos faciais predominantes como lábios, nariz e textura do cabelo, que, combinados ou não, permitirão confirmar a autodeclaração. Não será considerado o fator genotípico do(a) candidato(a) ou fenotípico dos parentes, para aferição da condição autodeclarada pelo(a) candidato(a).

O procedimento de heteroidentificação será realizado através de vídeo enviado pelo candidato e gravado segundo as instruções do Anexo ao edital com RECOMENDAÇÕES PARA GRAVAR VÍDEO PARA PROCEDIMENTO DE HETEROIDENTIFICAÇÃO. Após avaliar o vídeo, a Comissão de Verificação da Autodeclaração Étnico-racial emitirá parecer relativo à condição racial do(a) candidato(a).

Será nomeada uma Comissão Recursal, com membros diferentes da Comissão de Verificação Étnico-racial, para a finalidade de julgamento dos recursos que vierem a ser interpostos. Em suas decisões, a Comissão Recursal deverá considerar a gravação do procedimento para fins de heteroidentificação, o parecer emitido pela CVER e o conteúdo do recurso elaborado pelo(a) candidato(a). Não caberá recurso das decisões da Comissão Recursal.

O(A) candidato(a) que possuir autodeclaração de negro(a) homologada por banca de heteroidentificação nos 5 (cinco) anos anteriores ao processo seletivo a que está concorrendo, no âmbito da UFRN, poderá reapresentar o parecer emitido pela referida banca, conforme Art. 16 da Resolução Nº 005/2023-CONSEPE/CONSAD, de 14 de março de 2023.

Será disponibilizado acesso a terceiros das imagens dos(as) candidatos(as) desde que realizadas por meio de requerimento à Comissão de Verificação Étnico-racial, sem prejuízo de eventual responsabilização por divulgação não autorizada.

## ANEXO II

### **AUTODECLARAÇÃO PARA BENEFICIÁRIOS DO CRITÉRIO ÉTNICO-RACIAL**

#### **DADOS PESSOAIS**

**(PREENCHER COM LETRA DE FORMA):**

Nome: \_\_\_\_\_

Programa de Pós-graduação em: \_\_\_\_\_ Edital N°: \_\_\_\_\_ Cidade  
do curso: \_\_\_\_\_

Eu, acima identificado solicito inscrição no Processo Seletivo \_\_\_\_ UFRN, em vaga destinada para política de ação afirmativa definida pela Lei nº 12.711/2012, e DECLARO que: 1) sou (me considero):  
( ) Preto(a); ou ( ) Pardo(a). Caso tenha me autodeclarado preto ou pardo, tenho ciência de que serei submetido ao procedimento de heteroidentificação, que será realizado pela Banca de Heteroidentificação, e estou sujeito(a) à perda da vaga e a sanções penais eventualmente cabíveis em caso de falsa declaração.

\_\_\_\_\_, \_\_\_\_\_ de \_\_\_\_\_ de 202\_\_  
CIDADE

ANEXO III

**REQUERIMENTO PARA SOLICITAÇÃO DE ATENDIMENTO PELO NOME SOCIAL**

**REQUERIMENTO PARA SOLICITAÇÃO DE ATENDIMENTO PELO NOME SOCIAL**

Eu, \_\_\_\_\_, RG \_\_\_\_\_ e CPF \_\_\_\_\_, solicito, para o fim específico de solicitação de inscrição no Edital N°0x/202x do Programa de Pós-Graduação XXXXXX , , atendimento pelo meu nome social:

\_\_\_\_\_

\_\_\_\_\_

\_\_\_\_\_, \_\_\_\_ de \_\_\_\_ de 202\_\_\_\_.  
Cidade/Estado      data      mês      ano

\_\_\_\_\_

**Assinatura do candidato**

## ANEXO IV

### RECOMENDAÇÕES PARA GRAVAR VÍDEO PARA PROCEDIMENTO DE HETEROIDENTIFICAÇÃO

O procedimento de heteroidentificação será ser realizado a partir do vídeo gravado pelo candidato. Fica à critério da Comissão de Verificação Étnico-Racial solicitar ou recomendar a realização do procedimento presencialmente, quando couber.

Para realização do procedimento de heteroidentificação a partir do vídeo gravado pelo candidato, cada candidato(a) à vaga para pretos e pardos deverá no ato da solicitação de inscrição enviar um vídeo recente, apresentando o documento de identificação (documento oficial de identificação com foto) frente e verso, e dizer a frase indicada:

Eu, [dizer o nome completo] inscrito (a) no processo seletivo \_\_\_\_ da UFRN, me autodeclaro [dizer a opção: Preto ou Pardo]”.

A Comissão de Verificação de Cotas Étnico Raciais recomenda aos candidatos e candidatas a estrita observância dos seguintes aspectos obrigatórios para gravação. O vídeo deverá ser gravado **na posição horizontal** com segue abaixo:

1. Com posicionamento que possibilite a visualização do(a) candidato(a), enquadrando todo o rosto até a altura do peito;
2. Posições que devem ser apresentada no vídeo



Perfil Frontal

Perfil Direito

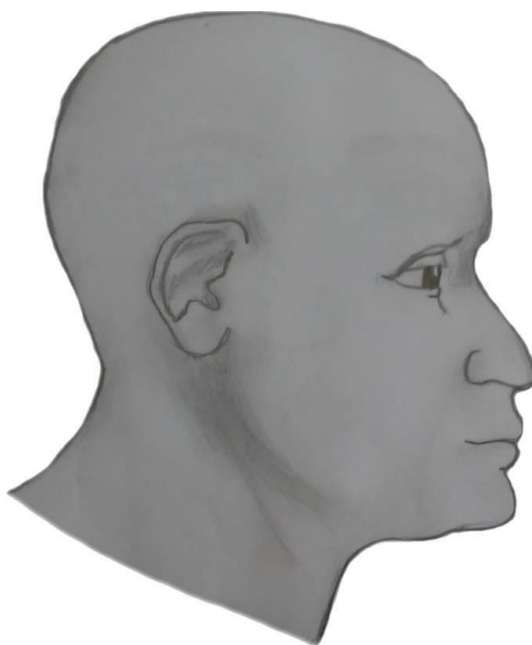

Perfil Esquerdo



Perfil Frontal, apresentando a palma da mão direita

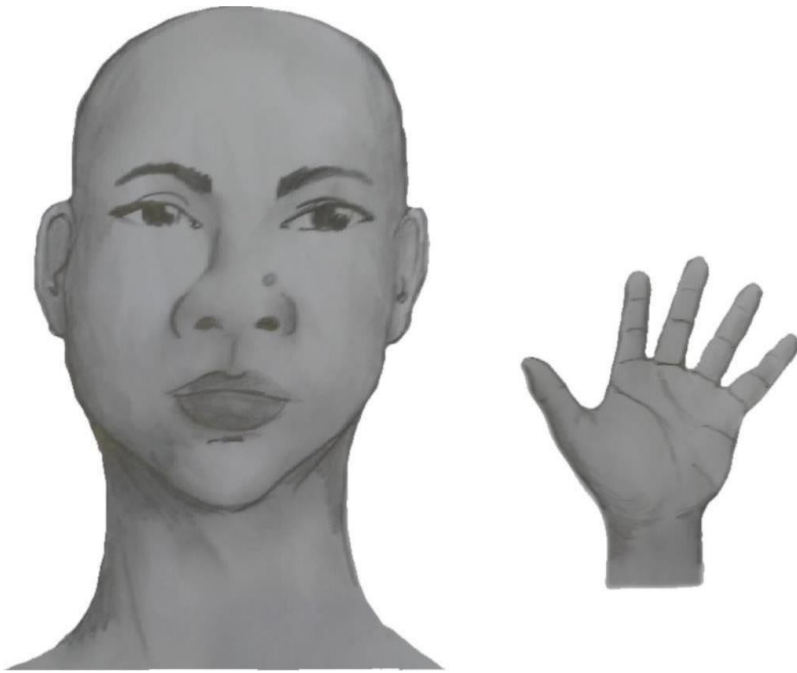

Perfil Frontal, apresentando a palma da mão esquerda



Perfil frontal, apresentando costado da mão direita

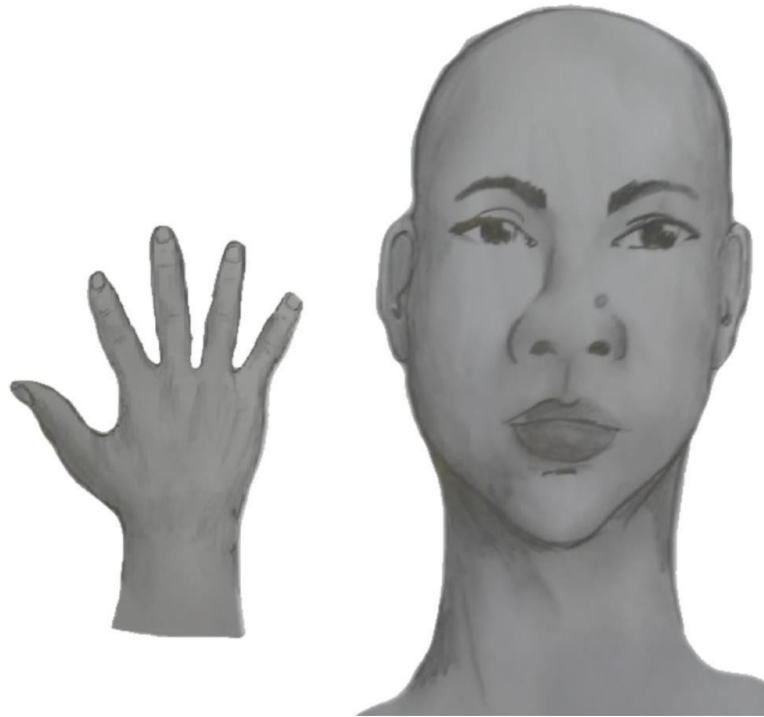

Perfil frontal, apresentando costado da mão esquerda



3. Após demonstrações das posições, o candidato ou candidata deve apresentar o documento **oficial** de identificação utilizado (frente e verso) e realizar a autodeclaração: Eu, [dizer o nome completo] inscrito (a) no processo seletivo \_\_\_\_ da UFRN, me autodeclaro [dizer a opção: Preto ou Pardo]”.
4. O vídeo deve apresentar boa iluminação. Não sendo permitido o uso de luz artificial de modo a interferir no resultado final das imagens e gravações;
5. A captação da imagem deve ser realizada em fundo branco ou fundo claro e monocromático;
6. Não se apresentar com maquiagem, adereços: óculos escuros, boné, lenço ou outros que possam cobrir rosto, cabelos e pescoço;
7. Não utilizar na gravação qualquer programa, aplicativo ou recurso para editar as imagens ou vídeo, tais como uso filtros etc., para modificar as imagens ou vídeo captados;
8. O vídeo deve apresentar boa resolução em um dos seguintes formatos do arquivo: **.mp4, .avi, .mjpeg, .wmv, .flv ou .mov; e** com tamanho máximo do arquivo de 5MB.
9. Recomenda-se que o candidato ou candidata utilize roupa branca ou tons claros para gravação.

## ANEXO V

### DECLARAÇÃO DE ETNIA E DE VÍNCULO COM COMUNIDADE INDÍGENA/QUILOMBOLA

**DADOS PESSOAIS (PREENCHER COM LETRA DE FORMA):**

Nome: \_\_\_\_\_

Programa de Pós-Graduação em \_\_\_\_\_

Edital N°: \_\_\_\_\_ Cidade do curso: \_\_\_\_\_

Eu acima identificado, solicito inscrição no Processo Seletivo \_\_\_\_\_ da UFRN como beneficiário de vaga destinada à ação afirmativa de acordo com a Lei nº 12.711/2012, DECLARO que sou indígena da etnia/povo \_\_\_\_\_ e que:

( ) resido em Terra Indígena/Quilombola

( ) resido em Área Urbana:

Nome do Local / Endereço de residência: \_\_\_\_\_

Município: \_\_\_\_\_ Estado: \_\_\_\_\_

**Atenção:** é obrigatório coletar nos quadros a seguir a assinatura, devidamente identificada, de 1 (uma) Liderança e 2 (duas) testemunhas da Comunidade Indígena ou Quilombola a qual pertence o candidato.

\_\_\_\_\_  
Assinatura da Liderança Indígena/Quilombola

\_\_\_\_\_  
Assinatura da testemunha 1

\_\_\_\_\_  
Nome legível da Liderança Indígena/Quilombola

\_\_\_\_\_  
Nome legível da testemunha

1

\_\_\_\_\_  
N° Identidade da Liderança Indígena/Quilombola

\_\_\_\_\_  
N° da Cédula de Identidade da testemunha 1

\_\_\_\_\_  
Assinatura da testemunha 2

\_\_\_\_\_  
Nome legível e N° da Cédula de Identidade da testemunha 2

\_\_\_\_\_, \_\_\_\_ de \_\_\_\_\_ de 20\_\_\_\_.

CIDADE

\_\_\_\_\_  
ASSINATURA (conforme documento de identificação)

## ANEXO VI

### **DECLARAÇÃO DE BENEFICIÁRIO E CIÊNCIA DO CRITÉRIO PARA PARTICIPAÇÃO NO PROCESSO SELETIVO NA MODALIDADE DE VAGA DE AÇÃO AFIRMATIVA PARA PESSOAS COM DEFICIÊNCIA NOS TERMOS DA LEI**

Eu, \_\_\_\_\_, CPF \_\_\_\_\_, me declaro pessoa com deficiência (PcD) termos da lei ao solicitar inscrição na modalidade de vaga de ações afirmativas para PcD no processo seletivo para \_\_\_\_\_(mestrado/doutorado) do Programa de Pós-graduação em \_\_\_\_\_ da Universidade Federal do Rio Grande do Norte, segundo os termos da Resolução 008/2022 de 21 de junho de 2022 e da Resolução 005/2023 - CONSEPE/CONSAD, de 14 de março de 2023. Estou ciente de que os laudos e exames submetidos em minha solicitação de inscrição serão submetidos à análise da Banca de Validação da SIA - Secretaria de Inclusão e Acessibilidade para comprovação da minha condição de pessoa com deficiência.

TENHO CIÊNCIA ainda, de que poderei ser convocado, mediante agendamento prévio, para o procedimento de validação com a Banca de Validação e que, em caso de emissão de parecer desfavorável ou de não comparecimento, serei automaticamente remanejado para a modalidade de vagas de demanda aberta de ampla concorrência e ficarei em suplência, podendo vir a ser convocado, caso haja vacância e de acordo com a minha colocação na classificação geral do certame.

Natal, \_\_\_\_ de \_\_\_\_\_ de 20\_\_

---

ASSINATURA

## ANEXO VII

### REQUERIMENTO DE ATENDIMENTO ESPECIAL

Eu, \_\_\_\_\_  
\_\_\_\_\_, CPF: \_\_\_\_\_, venho solicitar à Comissão de Seleção do Programa de Pós-Graduação em \_\_\_\_\_, Edital nº \_\_\_\_\_, atendimento diferenciado conforme descrito abaixo em razão da condição informada no laudo médico anexado a este requerimento. Nestes termos, solicito deferimento.

Tipo de atendimento solicitado:

Natal-RN, \_\_\_\_ de \_\_\_\_ de 20\_\_\_\_

\_\_\_\_\_  
Assinatura do(a) candidato(a)

<b>Para uso da Comissão de Seleção</b>	
<input type="checkbox"/> DEFERIDO	<input type="checkbox"/> INDEFERIDO
Data:	Motivo do indeferimento:
Local:	
Assinatura dos membros da Comissão	

## ANEXO VIII

### SOLICITAÇÃO DE RECURSO DE BANCA DE HETEROIDENTIFICAÇÃO

DADOS PESSOAIS (**PREENCHER COM LETRA DE FORMA**):

Nome: \_\_\_\_\_ CPF: \_\_\_\_\_

Programa de Pós-Graduação em \_\_\_\_\_

Processo seletivo Edital N°: \_\_\_\_\_ Cidade do curso: \_\_\_\_\_

Eu, selecionado até a etapa de heteroidentificação no processo seletivo do Programa de Pós graduação em \_\_\_\_\_ da UFRN em nível de ( ) Mestrado ( ) Doutorado, para vaga destinadas aos beneficiários de ação afirmativa (definida pela Lei nº 12.711/2012), SOLICITO a análise da Banca Recursal, tendo em vista que minha autodeclaração não foi homologada por não atender à critérios fenotípicos (cor de pele, características da face e textura do cabelo) para homologação da autodeclaração de pretos e pardos.

---

ASSINATURA (conforme documento de identificação)

## ANEXO IX

### TÓPICOS PARA O EXAME TEÓRICO

#### TÓPICOS EM CÁLCULO DIFERENCIAL E INTEGRAL

##### 1. Cálculo Diferencial

1.1. Derivadas e Aplicações: Derivadas de funções elementares; Regras do produto, quociente e cadeia; Análise de concavidade, crescimento e decrescimento; Máximos e mínimos absolutos e relativos.

1.2. Teoremas Importantes: Teorema do Valor Médio; Aplicação em problemas geométricos.

##### 2. Cálculo Integral

2.1. Integrais Definidas e Indefinidas: Integração de funções racionais, trigonométricas e exponenciais; Técnicas de integração: substituição, integração por partes, frações parciais.

2.2. Integrais Impróprias: Avaliação de integrais que envolvem limites infinitos; Convergência e divergência de integrais.

2.3. Aplicações das Integrais: Cálculo de áreas entre curvas; Volume de sólidos de revolução (métodos dos discos e anéis); Comprimento de arco e superfícies de revolução.

2.4. Teoremas Fundamentais do Cálculo: Interpretação do teorema fundamental e sua aplicação prática.